滿洲報

大正十五年十一月十日

（本報價目）每張銅幣八枚每月現大洋一圓每三個月現大洋二圓九角每六個月現大洋五圓六角全年現大洋十一圓報費先惠郵票不收（廣告刊費）一行十四字起碼刊費一日每行現大洋一圓特刊及長期者另議

大連市山縣通一四二番地 發行所 滿洲報社 電話（編輯部 經理部）（長）七五一三番 四〇三四番 振替貯金口座（大連）三、七三番

北伐軍又有占領南昌說（上海電九日到）
南潯路勢將全歸南軍
孫傳芳令陳鄭撤兵

據某所接九江專電、南昌於四日爲北伐軍佔領、蔣介石近將入城

九江及南潯鐵路有完全歸南軍之手之勢

（九江又電九日到）南軍佔領九江後、即整頓城內秩序、現已由南軍完全保持城內秩序、故各國陸戰隊已由六日午前十時撤退矣

（北京專電九日到）鄂戰情況、於聯軍愈趨不利、孫傳芳縮短戰線、已電令鄂俊彥盧香亭陳調元由鄂贛兩省暫時撤兵、以備再舉云

聯軍因疏忽失敗（上海專電九日到）
南京會議討論對策

此次聯軍失敗於九江者、完全由於疏懈所致、先是南軍於二日夜潛入德安附近放火、孫軍以爲失火、極力防救、斯時南軍乘機架起機關槍猛攻、聯軍遂潰散而逃、因之失陷九江、又似與南昌方面之盧香亭軍亦缺聯絡

武穴下游之激戰（九江專電九日到）

南軍對在武陳穴之調元軍開始攻擊、武穴下流之南北軍相挾揚子江交戰中

孫謀反攻九江

據官界接電、孫傳芳爲克復九江、現在軍艦高鎮號指揮、於南潯鐵路附近集合聯軍、一方陳調元亦出兵、故以九江爲中心、日內將有大激戰、日英美陸戰隊刻正警戒中（東京專電九日到）

奉國又信使往來（北京專電九日到）

前奉楊宇庭命來京之郭瀛洲赴包頭訪問國民軍幹部、國民軍又派張樹聲爲答禮使往奉天、一說張氏持馮玉祥之函件、查郭張兩氏爲從來專門聯絡奉國關係之人物、是以依兩者之往來、奉國關係較前不難稍趨於緩和傾向云

奉張入京與內閣（北京專電九日到）

關於奉張入關後以靳雲鵬組織新閣之計畫、現已進展、顧維鈞當仍長外交、潘復長財政、常蔭槐長交通云

張正位後之奉督（奉天專電九日到）

張作霖果入京就任大總統、對奉天督辦一席、將由張學良或吳俊陞繼任、而吳之黑龍江或將委熱河之湯玉麟、至於熱河都統、當以張景惠參議繼任、然湯之熱河因能栽種鴉片、較黑龍江極稱豐富、故湯或仍在熱河不動云

奉票問題漸有解決曙光（奉天專電九日到）
日總領爲專照單問題將回國

爲根本解決奉票問題、與張作霖交涉中之吉田總領事與吳省長會見之結果、已漸得圓滿解決之曙光、關於專照單問題、古會鐵路等各要案、須受外務當局之指令、爲協議對策、近將回日、又吉林川越長春栗原各領事於總領事回日之先、爲協議事務已來奉矣

比約將國際裁判（不魯捨爾電九日到）
比利時外交大臣之聲明

比利時外交大臣威爾迦氏對於中政府通告中比條約無効聲明云、比利時政府擬將該問題提出海牙國際司法裁判所、仰其裁判云

日本對改訂商約即將有應允覆文（北京專電九日到）
雙方當局已得完全之諒解

關於改訂中日商約之日本回答、因日本方面取慎重態度、俾双方互得諒解、故覆文尚未發出、六日午後芳澤公使會見顧維鈞、已得完全之諒解、謂日內將發出正式之回答、顧總長已表示滿意、狀態此項應允改約之日本覆文、將於九日發出、關於此問題最初在裏面盡力活動之佐分利局長、已豫定十日由北京首途視察南中、即取道回國、當此通告中比條約無効而致起紛擾之時、中日間對於交涉改約已準備妥畢、關此據我國當局云、中日條約與他國之趣旨稍異、兩國務擬以穩便辦法修正之云

馮軍改組黨軍
李烈鈞到粵談話

日前來粵之李烈鈞談西北軍統帥馮玉祥之近狀云、馮玉祥於九月初旬由俄國回庫倫、此次之國民黨係彼已有堅決之決心、渴願力守國民黨之黨規

論說
比約宣佈無效

條約者、國家間意思一致所訂立者也、其根本上既以意思合致爲要件、則凡不合致時、均可破棄之、歐戰之際、義大利脫離德奧聯盟、而加入聯軍、此最近之先例也、惟條約多有規定有效期間者、期間未滿以前、或與意思稍有乖違、亦當隱忍以待、不得遽言破棄、所以維持條約之效力、與國際之信義也、至於期滿之後、續約也可、改訂也可、要以意思合致爲準繩、不然、即直接破棄之、亦無不可、但不能以一方之單獨意思、而拘束對方之勉强承認、乃理之所當然者也

中比通商條約、業已滿期、無論續約與改訂、均須得双方之同意、倘不同意、除直接破棄外、別無良策、惟該條約、成立迄今、垂六十年、情移勢異、利害變遷、誠有破棄另訂之必要、况以六十年前之條約、拘束現在之關係、有如柄鑿不相入、冰炭不相投、事實上兩國均有未便、而其間不平等規定、素爲國人所痛恨、今已滿期、破棄另訂、尤極切望、然而絕不容再行續約者也、在比國苟以敦睦爲懷、早當自動提議破棄另訂、固毋待於我國之要求、在我國、既不容再行續約、本應滿期前宣布無效、乃不惜外交儒弱之譏、非特未宣布無效、且僅婉言要求改訂、實可謂讓步至極矣、詎意比國態度倔强、堅執續約、對於我國要求、毫不容納、其不稍顧邦交、不禁令人遺憾、至是我國始宣布無效、因有不得已之苦衷、而採最後之手段、當爲舉世所共諒者也

夫通商爲人類共同生活之必要、事實上無論何國、不能處於孤立之地位、而禁之固也、然要以兩國利害爲前提、有利則通商、有害則中止、乃國際法之所承認、今比國不肯改訂條約、我國即認通商爲有害、從此中止、本無所恤、於是始有宣布無效之舉、然仍希望比國覺悟、速訂平等互惠條約、俾可恢復通商原狀、以維持共同之生活、增進人類之福祉、聞比國有將提出國際仲裁之說、但公理所在、終勝强權、是非曲直、自有公論、各友邦不乏明達、對此問題、必有以持平判斷、我國又何所懼、不過既對比約已宣布無效、善後辦法、應亟籌畫、堅持到底、以竟全功、則外交幸甚焉

吳軍分三路反攻中
曹錕限期復武漢
吳佩孚之態度則異常冷淡

京訊、京漢路吳軍、仍分三路進攻、據將確行四日電告、左翼又與黨軍接觸、而各軍之作戰、由曹錕在鄭主持一切、限各軍十日內克武漢、否則願死於三軍之前、至吳佩孚之態度、已萬分灰心、但對於樊匪、則深恨痛絕、最近在鄭、曾將樊鍾秀之弟樊老五、令梟首示衆云云、但信陽方面戰事、吳軍仍未十分進展、吳佩孚之態度、因此異常冷淡、若非曹錕從旁解勸、早已自動下野、茲據鄭州來人云、曹錕近因信陽方面戰事、反攻不速、亦迭有憤慨之表示、於本月五日會發一電、令限前方各將士、十日之內、收復武漢、最低限度亦須進至孝感、否則本人決定自斃於三軍之前以謝國人云云、聞前方各將士、如靳雲鶚田維勤魏益三等、因曹氏再三激勵、大有感動、各軍士亦皆願效死疆場、憤激異常、靳田魏三方又因是化除意見、決計日內同時反攻、非達到目的不止、想一二日內、吳軍黨軍必有一場大激戰云、北雁行四日由鄭後彥電、報告各路吳軍已布置就緒、即日全線反攻、原電如下

南昌鄭總司令勛鑒、冬（二日）電悉、刻下我軍各部運輸完竣、布置就緒、全線均擬準備反攻、士氣頓起、左右兩翼節節前進、左翼前鋒已與敵接觸、右翼已攻入鄂境、正面精銳大部、以俟兩翼再稍有進展、牽部急進猛攻、現武勝關外僅樊匪殘部扼守、一經交鋒、即潰退逃竄、我軍三路齊使敵不得喘息、敵軍後方空虛、不難一鼓而下漢鎮也、雁行支（四日）

又樊鍾秀之弟樊老五、賦性殘酷、在豫晉兩地、人民死其手下者、不下數萬人、且膽量極壯、凡與官軍接仗、或攻一處城池、均身先士卒、不畏兇險、初日前閻治堂部在葉縣方面追剿樊軍、而老五竟率所部數百人、死力拒抗、結果卒爲閻軍擊斃百餘人、生俘二百餘人、俘匪中查有樊老五在內、當即電吳佩孚請示辦法、吳以樊氏弟兄作惡太甚、次令即派員解送鄭州、四日抵鄭、五日即奉吳令往車站行刑、梟首示衆云

據新自鄭州來京之軍官云、連日武勝關內外之戰事、極形劇烈、內則田靳各部沿浦信鐵路線（係已勘定而未興工之一路線）向亟搜索、預備由穆陵、隘門、青苔各關、以攻鄉北、蓋以正面敵軍兵力甚厚、且有天險、足資防守、故特取側面進攻、急在繞出敵後、然後圍而擊之、俾收出奇制勝之效、關外則由魏益三閻日仁徐壽椿三部、自棗陽趨渭河、以入安陸、目下正溯應山出廣水、夾攻沿鐵路一帶之敵人、此外鄂西川軍楊森所部、其前隊業經進至鍾祥、預備與安陸聯軍互相策應云、又據某方得鄭州訊、靳雲鶚、魏益三、寇英傑、田維勤、刻在信陽會議一切、田軍與樊軍、仍在信陽對峙中、吳佩孚雷催各軍從速進攻、靳等請吳速飭後方軍隊前進云、又上海五日訊、吳佩孚於微日（五日）指令前方總動員、黨軍亦積極增防、連日由漢陽兵工廠運送前方槍械子彈極夥云

南金鄉土誌（禁止轉載）
遼東名儒 喬芝三先生遺著

（五八）

刀豆（酉陽雜俎言樂浪有挾劍豆、荚生橫斜如人挾劍、即今刀豆）

雲豆（種來自雲南、而味更勝、俗呼六月鮮）

蔬之屬

韭 禮經名豐本、可供祀、今爲常蔬

山韭（獨莖一葉、詩六月食鬱、即此、爾雅謂之藿）

葱 春發名羊角、秋種以白露

山葱（爾雅謂之茖、葉似藜、凡山韭、山葱、內務府以時採取入貢）

薤（本草一名火葱、又有山薤、爾雅謂之勤）

蒜（小蒜中國種也、大蒜出於西域、種今有紫皮白皮二種）

菘（俗呼白菜、有二種、肥厚嫩黃者爲黃牙白、牽勁者爲箭桿白）

芥（有數種、俗以大芥爲竿芥、以馬芥爲辣芥、白芥子入藥）

芹（水旱兩種、紅白二色）

藕（鬆脆次於南省）

紫菫（味酸、花白、不結子、俗名野芹菜）

菠薐菜（唐太宗時尼波羅國所獻、今呼波菜）

君達菜（本草作蒸菜）

蔓菁（爾雅芥頭、即蔓菁、詩謂之葑、一名蕪菁）

萵苣（有青赤二色、俗呼生菜）

云（廣州專電九日到）

罷工委員會本部之失火

六日午後對英罷工委員會本部有放火者、延燒至一時半、彼時有反對罷工認爲資本家之走狗、而致被拘之數十人、乘機逃脫、並燒死數名、其損害額約達數十萬元、原因或爲罷工者因分配罷工資金不均、發生內訌所致云（廣州專電九日到）

九江被南軍占領後
孫軍之退至湖口
孫傳芳調遣蘇浙軍往援

京訊、九江突然不守、東交民巷方面頃有此項傳說、乃多方刺探各方面、咸稱未得確報、六日滬寧各電傳來、均謂九江係於四日下午三時失守、觀於黨軍陳銘樞部之調赴前線、與最近南潯路之又被截斷、則該方面形勢之急轉直下可知、九江爲聯軍主力所在地、孫傳芳本人又坐鎮其間、乃竟有此意外之變、雖南軍勝負之數、並不因此而決、然使孫非於極短之期間內、速圖恢復、則其影響於大局實至重且大也、茲綜合各方面所傳消息、分紀如下

黨軍在贛失敗後、蔣介石即飛檄武昌第四軍陳銘樞部火速入贛、而第四軍張發奎部則早已在武寧方面準備會師進攻、所有漢陽兵工廠存械、亦盡其所有、運至贛北、陳部開至鄂邊之興國縣、即隱匿於樹嶂叢林中、待時而動、至本月初、偵知九江附近孫軍防務單薄、乃出奇兵由山路小道以犯九江、二日拂曉、突襲九江南面之馬迴嶺黃老門、孫軍倉猝應戰、卒將陳部擊敗、孫軍方面自是益信贛省黨軍無反攻能力、遂決定乘勝會師武漢、故九江總部亦準備移往武穴、指揮進攻、而黨軍乃於此時乘機猛襲九江、極占於四日下午一時半頃、以二千左右兵力、對九江行猛烈攻擊、交戰約兩時間餘、遂將聯軍擊破、並完全佔領九江、九江市中、立呈紛擾之勢、英美日三國之陸戰隊、立行上陸警衛各國僑民、又九江外艦無線電稱、四日早南軍進薄九江、在車站有小戰、城內有混戰、孫軍多乘木板船向下游行去、外兵登陸、保護租界、法人消息、稱孫傳芳本人已離九江、孫軍正備反攻云

又訊、德安北方之戰鬪、孫傳芳軍受南軍一千名之奇襲、形勢陷於不利、三日以來、傷兵陸續送還九江、四日午後一時左右、槍聲斷續可聞、至二時半頃、槍聲益甚、日、英、美各國軍艦陸戰隊上岸、租界由各國陸戰隊及義勇隊嚴重警戒中、租界之各國婦孺、多收容於伊豫宇治兩日艦、又南軍四日佔領九江、租界附近曾有劇戰、英海軍業已上岸、目下形勢、漸次安謐云、又四日所接消息、謂距九江十英里地點之南潯路、被少數南軍截斷、今據報告、南軍已突入九江、四日九江方面、尙有戰事、今則孫傳芳軍已在向長江北岸退却中、外國海軍登岸後、即行警備租界、秩序未全紊亂、一說南軍此種進展之成功、倘難確定、內有謂孫傳芳仍駐九江中國軍艦之故、更有觀察南軍此次之攻擊、僅爲掩護大軍退却者云

又訊、孫軍在九江失利後、退至湖口、楊文愷五日自湖口致某要人電、報告此事、原電錄次

（銜畧）電悉、黨軍大部突然來襲、勢甚猛烈、我軍方迎敵酣戰、不料便衣匪人爲敵內應、我軍爲戰畧關係、暫退湖口、盧部迫近九江、不難驅敵也、特達、楊文愷微印（五日）

至孫傳芳之行踪、或謂已赴湖口、或謂已赴武穴、但確訊云、孫傳芳乘坐江新號船、帶總司令部四日午後赴武穴方面、一般觀察、正當鄂東風雲吃緊之際、孫此行、於該方面形勢必發生變化、或謂孫已於四日下午乘江新輪移駐武穴、督攻鄂東、而京中某要人六日接孫幕中某要人微（五日）電、謂帥座已移駐湖口、另據九江五日電、支（四日）孫傳芳由武穴回潯、適全市在混亂中、孫輪遂轉駛湖口、該地在九江下游六十里、孫氏赴武穴之說、似係謠傳、日內或仍回九江、孫本擬日內移駐武穴、指揮皖軍進攻武漢、今茲南潯路既尙多伏莽、則先肅清南潯一帶、而後經營鄂東、固意中事也、又孫傳芳雖預定回南京、但因陽新方面之南軍出現德安附近與、湖北方面戰局之發展、即將由全線移於總退、聯又某方消息、安慶附近之長江內、於本月五日忽來軍艦數艘、此項行動係奉第二艦總司令陳紹寬之命、目的如何、尙未明瞭云

上海特訊、駐杭四師十二團王雅之部及七十六旅一百五十一團王蔭鵬部、均於五日奉孫（傳芳）令開拔赴寧、由宋梅村旅長率領、分四列車來滬轉寧、或云擬援潤、或云駐守寧垣、南京當局接九江危急之報、頒布戒嚴令、午後八時至午前六時絕對禁止行人、並即由留守隊中抽調二旅、急赴九江增援

張宗昌將以七師援鄭吳

漢口三日訊、張宗昌以七師援吳一事、與吳佩孚已有諒解、決以保大之收入、支配該軍軍餉

武漢軍事目前又形吃緊

據某方接漢口訊、黨軍內部意見仍未十分融洽、其間原因甚爲複雜、不僅粵桂湘鄂四派有裂痕、鄧演達忽欲忽鄂、唐生智自北自東、半爲情勢所驅使、劉佐龍雖亦奉到東征之令、但劉善詐、雖滿口答應出馬、始終無心動身、即僅唐生智在前方督戰、鄂東戰事、黨聯兩軍、相持沂州沂水間、沂水半歸黨軍、武漢謠言又盛、居武昌者遷漢口、居漢口者遷租界、因鄂北鄂西兩方面消息、亦均欠佳之故云

馮委鹿鍾麟爲甘肅省長

上海五日訊、此間傳馮玉祥部下之國民軍二萬、因欲脅吳軍背後之故、開入甘肅、馮已委鹿鍾麟爲甘肅省長云

洮昂鐵路工程局廣告

爲廣告事查本路由洮南至昂昂溪間於本年七月開臨時通車搭載客位及貨物業經廣告周知在案祇以入秋以來陰雨連綿洪水暴漲竟將江橋南北路線冲刷十五六里致客貨各車僅由洮通至五廟子站爲止其由五廟子至昂昂溪間已停止運輸現正飭工星夜修理預料十一月初旬可通至江橋站十二月中旬即可完全通至昂昂溪站恐未週知特此廣告

洮昂鐵路工程局

爲廣告事查本局每月標購各項事務用品如保存消耗印刷等類爲數甚夥所有投標日期亟應規定以資整齊茲爲便利投標各商並取公開主義起見特規定每月五日十五日二十五日（如遇星期延期一日）爲各商投標日期洮南縣城商號及他處商號如有願承辦本局物品者儘可於上述規定投標日期來局投標至投標章程函索即寄除標購其他大宗材料隨時另行廣告外恐未週知特此廣告

代銷耀華機器製造玻璃有限公司玻璃廣告

啓者敝公司現存有四等單層玻璃花色甚全其大小尺寸均係市上所通用者交貨既可迅速定價尤極低廉至其他各種窗戶及白片玻璃厚至六米立米達概可隨時開奉價目且一經訂購即可於短期內交貨凡蒙賜顧均極歡迎恐未週知特此通告

東三省獨家經理處奉天大西邊門外
馬克敦工程建築公司啓
電話 一五四八號 電報掛號 (MACDON)

因松島事件發展 若槻首相被控告(東京專電九日到)
箕浦委律師訴以僞證罪

箕浦勝人氏八日午後三時向大阪地方裁判所檢事局按僞證罪告訴若槻首相

(大阪專電九日到)關於將近終結之松島事件因箕浦與平渡信氏提出上申書並箕浦岩崎兩氏之陳述新事實致此案又復進展七日會審訊若槻首相歷四時間此外又將繼續審訊諸名士此氏將如何變轉實不容豫測最可驚者八日午後三時竟有人向大阪地方裁判所檢事局提出關聯此案之告訴狀者此爲箕浦氏委前任大阪地方裁判所上席豫審判事而著令名之律師柚木周平氏爲訴訟代理人按僞證罪告訴總理大臣憲政會總裁若槻禮次郎氏云

控閣揆爲日本空前創聞(東京專電九日到)

八日夕刻大阪地方裁判所有提出關聯頗繁天下視聽之大阪松島事件告訴狀此爲關聯松島事件之前憲政會顧問箕浦勝人氏委律師柚木周平氏爲告訴代理人發內閣總理大臣憲政會總裁若槻禮次郎氏提起僞證罪之告訴總理大臣受僞證罪之告訴者爲空前之創聞而自憲政會創立以來至今年已七十二歲爲該黨盡力功勞卓著之箕浦翁與公私相交均極親密之若槻氏與訟者其內幕或含有一種深情其成行頗不容輕視且適值日本國事多端之際尤堪注目云

因若槻被控政府之狼狽(東京專電九日到)

關於松島事件既訊若槻首相又審川崎內務次官今後並將審調二三大官且八日突如對若槻首相提起告訴事件當時若槻首相以及閣僚等極力協議善後處置八日若槻首相會見安達遞相熟議一方又飭某氏向西園寺公報告事件之眞相而若槻首相爲詳細報告事實並將親訪西園寺公又爲避貴族院方面之誤解託井上鐵相水野政務次官等特向研究會方面而求諒解總之政府方面對此事頗爲苦慮極形狼狽云

金山將赴京會見 法相協議訟案

箕浦翁之告訴代理人抽木律師八日午後三時親往大阪地方裁判所提出告訴狀檢事局當即受理結果金山檢事正近將赴東京會見法相協議此案又抽木律師對告訴問題絕對秘密云(東京專電九月到)

若槻受審之內容(東京專電九日到)

關於角南豫審判事訊問若槻首相之內容外間有各種態度但據一般人所推測當發生松島遊廓移轉問題時若槻首相尙居內相時代有某氏自稱爲若槻氏之親戚請買收土地向某土地會社之某董事以若槻氏代理之名交付買收契約書由此所謂自稱若槻親戚之某氏聲稱已得移轉許可遂由土地會社受領現款十數萬元此事傳出憲政會政友會本黨各方面均運動分肥結果憲政會十三名政友會十一名本黨九名各派各爲種種之劃策是以此次之訊問首相或卽於此事有關乎政府有無移轉之意見訊經二小時始畢該判事並將訊問鈴木參事官一方政府與黨對於七日之訊問首相頗視爲重大安達遞相於八日訪晤首相協議種々善後辦法云

外交部終止比約之宣言

溯自民國建立以來中國政府卽抱一種果決願望使中國在國際團體中得與其他各國處於平等地位並使其得盡一部分能力以求人類志願之完成此種主要原則爲中國全國熱望所在是以時時奉爲圭臬顧中外各國間設一日無平等及互相尊重領土主權之可言則此種願望之實現決難成就自近百年來中國受壓迫而訂立不平等條約於中外人民之間造成歧異不同之待遇至今日實爲對於各國種種不滿及糾葛之原因夫國與國之關係旣與人與人之關係相同必也交換相互利益能使彼此睦誼足垂久遠而後締結邦交之主誼乃是故此項不平等之中外國際關係實非理所應有況當此國際聯盟成立羅卡諾會議精神誕生之時代而仍有不以平等相互爲基礎之國際關係似無何種正當理由蓋惟相互乃能產出互相信任之心而互相信任之心乃能促進好感與諒解也中國政府爲期達此項願望起見屢次循外交之途徑及在各國際會議中設法將中國與各國所訂條約內嚴重限制中國自由行使正當權利之不平等條欵如關稅裁判則及對外人裁判權等等重要事項予以終止此項規定創立片面之權利侵損中國之主權阻礙其國際關係之發達束縛其政治經濟生活之發展故中國政府一方面在凡爾賽及華盛頓兩會議並在此次北京關稅特別會議中屢次提出修改不平等條約問題一方面對於新約之締結設除以平等相互主義及彼此尊重領土主權爲原則者槪不允訂凡依照此種新基礎而訂立之條約爲數日增月進現經訂定者中奧中波中智中芬中德及中國與蘇維埃各條約皆是也中國政府依此政策對於現行各約大概得於滿期時通告終止者現正努力設法改訂俾於各約期滿時所有一切不平等及陳舊之條欵不使復見之於新約職是之故中國政府對於前淸同治四年九月十四日卽西曆一八六五年十一月二日中比友好通商行船條約經先期六個月之通知予以終止蓋所當表明者緣該約係與中國初與外人通商時違背中國意願而强迫訂立之各約同屬一類而對於中國主權加以限制者也依照同治四年中比條約第四十六條規定自互換批准日起每屆十年期滿卽可修改因此中國政府於本年四月十六日通告比國政府願將現行中比條約於本年十月二十七日予以終止同時並提議從速開始商訂新約比國政府關於上載第四十五條中國之解釋不能同意而對於修改該約一節聲明須俟開稅會議及法權委員會竣事後始願商訂新約但關經長時間之討論兩國政府同意將同治四年條約予以失效採用臨時辦法以資代替並互相允許此締約國外交及領事人員以及人民法人物產船隻在彼締約國境內得享最惠國之待遇又協議以平等及互相尊重領土主權爲基礎締結新約在新約未訂未實行以前該臨時辦法繼續有效上述終止舊約商訂新約兩地點旣經議定中國政府信爲不致提出障礙以阻止解決距比國政府對於中國政府定於訂立新約提議竟難承受特別權利之制度旣須予以切實之終了則新約自當於確定期間訂立故中國政府提議會商新約之事須自本年十月二十七日起算在六個月內完成之在此項時期屆滿時若新約尙未訂立則各方均有重行考量臨時辦法之自由蓋中國政府之提議確定時期深信比國政府必無異議因以爲比國亦願將二國關係從速以新約爲基礎也況中國政府業向比國政府聲明謂此項新約之商訂於六個月之末確已議有成績則延長時間以便完成新約屆時不難商辦云云是以中國政府更信比國政府必可容納其提議也乃有令中國政府失望者此項提議比國政府竟不容納而反建議在六個月期滿後若新約不能訂立或不能實行則上述之臨時辦法得因締約國一方先期三個月之要求再行展期六個月以後均照六個月期限繼續展期直至新約成立之日爲止中國政府信爲此種辦法非特不能促進新約之訂立反足鼓勵臨時辦法無期之延長實無法予以承諾惟中國政府本友誼之精神爲更進一步之讓步提議臨時辦法於六個月期滿之時得由雙方同意延長之並得以先期三個月之通告終止之此項提議蓋以預防比國所慮者卽六個月期滿時中比間旣無條約又無臨時辦法之情形是也但中國政府以爲比國對於締結新約如果與中國抱同樣之意願則下項情形決不致發生故希望所提調停辦法能得比國政府之開誠容納乃有令中國政府失望者本年十一月五日比國政府之答覆竟絕對拒絕並聲明取消迭次談判之結果而提議將同治四年中比條約第四十六條之解釋問題提出於海牙國際永久法庭比國政府在上開答覆中謂俟英美法日本等國與中國訂定新約時比國政府對於中國與上開任何一國所定關於法權問題之辦法亦允予以同一容納云云比國政府表示此意之精神中國政府至爲欽佩但歉難承此議以替代締結新約之確定期內其理由業如上述因各國對於到期修訂條約若均取同一態度勢有彼此牽掣之弊於中外公共利益最有關係之新約殊少成立之希望甚爲明瞭矣夫兩國政府實在爭執之點僅在於規定訂立新約是否應在十月二十七日終止之問題關於此點比國政府會在最後談判中業已承受中國政府之主張故此種擧動中國政府實不能見其利益及必要之所在況中國政府之所以一再要求規定該項時期者其根本用意在順從中國人民一致之希望使中比關係因同治四年中比條約而受之不平等地位得可解放蓋此用意實出諸中國全國對外欲達臻同平等關係之志願夫一國人民之志願爲能認爲可付法律裁判之問題耶茲既竭盡方法以圖與比國政府和平解決而比國政府五日所送節畧竟使亦涉停止是中國政府不得不遵照四月間送交比國之通知宣言將前淸同治四年卽一八六五年十一月二日中比友好通商行船條約于民國十五年卽一九二六年十月二十七日予以終止綜觀上文所述不難見中國政府並無何種意思予比國以岐異之待遇或令其處于不堪承受制度之下卽中比二國間之良好商務關係中國亦無加以妨碍之用意反是中國政府之出此實出于誠實友誼之感想欲使比國在中國人眼光中能與業經放棄一切特殊權利之各國同得良好之印象也中國此項主張似更屬必要蓋比國在華利益僉認爲係屬商務及經濟性質殆不得中國人民同情與好感此種利益決不意增耳進查特殊權利在中比關係上本無所需若予放棄實與比國人民權利爲中國及中國人民不能在比享受者故若比國自動放棄實足以得中國人民之感忱與好意中國政府並深信因此比國利益之所得較諸堅持繼續該項權利之所得者爲尤多也茲所不憚反覆申明者無論何國凡關懷其本國前程及尊重其本國地位者對於各項條約足以制其自由發展或足以違反國際間之良好習慣者不能允其永久束縛況此種條約滋生誤會常起爭端遲早必歸消滅如一意欲加保存置根本情形之變更及近代國際思想與生活之進展於不顧自不能抹煞歷史及其教訓也故爲避免此等條約之失平或其流弊起見國際聯合會盟約第十九條曾以明文規定此項條約得隨時加以修正云修改條約之通常權利旣經承認則條約內有定期修改明文規定者其兩締約國得以通知方法終止該約之權自更當予以承認若謂僅有一締約國有此權實非公允設照比國政府主張謂一八六五年條約第四十六條之規定爲解釋爲惟比國政府有權修約則此項規定自身卽爲片面不平等特權之一而當爲中國政府所抗議者且與比國聲明願以平等相互主義爲基礎而締結條約之精神顯有不符故旣已一方面堅持該條規定之解釋而他方面又擔任締結平等相互之條約至少亦有自相予盾之嫌綜觀前項情形中國不得不將前淸同治四年九月十四日中比條約宣告終止惟所能自信者凡有對於中國之擧動能作公平之審察而注意於中華全國人民切望增高其應得之地位者關於此項重要決定必不歸其責任於中國也十五年十一月六日

接近首相者談若槻受審

關於若槻首相受角南豫審判事訊問一云據接近首相之某氏談云角南豫審判事關於松島遊廓移轉問題已經第一次之調審想已充分明確其事實今若一再審訊一國之宰相者殊屬失禮之事當角南判事來電話時謂有何異議儘可辦明余想或仍如前次同取秘密之方法但已回答請其正正堂堂公然審訊其所訊之內容相信殆爲徵確當時內相有無許可之意也然此問題政府不認爲有負責任之必要所謂云云僞證罪云者或爲首相一私人而言若由政府之地步言之則絕對無僞證之事云(東京專電九日到)

若槻首相與記者之問答

關於松島事件受角南豫審判事審訊之若槻首相於八日午後六時在官邸對記者有如左之問答

記者問 此問題更騷擾發展將如何

首相答 將如何乎余不得知祗俟裁判官之如何辦理而已

記者問 風傳角南判事將再審訊

首相

首相答 此事在彼方隨意余固不得知也

此外記者曾多有質詢但首相力避答覆(東京專電九日到)

各要人集首相官邸協議(東京專電九日到)

內務省俵川崎兩次官及松村警保局長三氏爲協議若槻首相因松島事件受角南豫審判事訊問善後策於八日午前九時許會合首相官邸與濱口內相並憲政會幹部著共同協議云

政友會開幹部會協議首相受審

政友會由八日午後一時開定例之幹部會對於若槻首相因松島事件受審一事頗視爲重大聲明暫憑司法官辦理而嚴重監視其推移云

川崎次官受長時間審問(東京專電九日到)

角南豫審判事之訊問川崎內務次官係由九日午後一時半開始訊至五時半尙未畢次官實嚴重密閉訊至四時間其間次官僅一度赴便所彼時見次官之顏面頗有苦悶之色且有元審之態其審調如何極爲嚴密其間有關官曾持文書出入次官室或爲角南豫審判事對於勒發遊廓移轉問題時關於政府有無移轉之意一點進行審訊且似査閱關於本案內務省與大阪府間往復之文書等云角南豫審判事由八日午後一時半訊問川崎內務次官審至六時半始畢該判事退出次官卽回官邸矣(東京專電九日到)

日卽將發出改約之覆文(東京專電九日到)

關於改訂中日商約日政府對中政府提議之答覆於九日之閣議已討論決定其內容極稱簡明大要爲允中國之提議開始交涉改約其答文之寄送期亦在卽云

安達訪首相協議善後策(東京專電九日到)

角南豫審判事於七日午後訊畢若槻總理後八日午後一時二十分又偕加藤書記同往內務省會見川崎次官對於松島遊廓移轉問題審問

大阪府知事亦將受審訊(東京專電九日到)

因角南豫審判事訊問若槻總理致大阪松島遊廓事件驟形轉變已惹起於政治的極堪注目之情態大阪地方裁判所擬以嚮來按詐僞罪審調之本案再按收賄罪起訴依此案之進展如何中川大阪府知事亦將被擬以僞證罪審訊云

汎太平洋會議研究人種學

汎太平洋學術會議於八日午前開一五分科會卽對人類及人種學衛生學及醫學地質學地理學農學氣象及地磁氣等由午前九時各集各所擔任之部室發表其論文云(東京專電九日到)

學術會議代表將往各地視察

汎太平洋學術會議出席之各國代表二百名於十一日閉會後卽往京都大阪方面及九州四國等處旅行視察云(東京專電九日到)

美對通告廢比約之態度(華盛頓電九日到)

美政府當局關於中國對比通告廢約美國將援助比國所處之地步之消息顰眉附之一笑美當局以爲中國對他國於條約滿期以前其廢棄與在列國固不宜對中國有所勸告但美政府其立時撤廢治外法權爲非得其當然又相信此亦結局須撤廢之事云

蔣介石戰死被殺之各訊
且謂遺言召馮李主持軍事

京訊、蔣介石身亡之說、久已盛傳、據外電所稱、謂蔣與俄人加倫確已因傷殞命、據廣東四日訊據可靠方面消息、蔣介石之死、殆無復置疑之餘地、又在南昌附近負傷之加倫、與蔣同未及治療逐死去、黨軍對此事尙嚴守秘密但已擬召還汪精衞、使統率一切以防混亂、一方面視察、馮玉祥李烈鈞或當此機會入粵活動、又廣州四日訊、蔣介石與俄籍軍事顧問加倫確在南昌戰線上督戰之中、被敵彈所中、遂行戰死此事在當地政府及官場一般之間、極附秘密、然二氏之死、已被各方學列確證、斷定爲戰死矣、卽蔣介石死後、汪兆銘卽可回粵、當諸般任務之衝、又聞馮玉祥與李烈鈞亦有不日來粵之說、又據外人消息、接到負責任之報告、蔣與俄將軍事爲等顧問加倫、先後在上日南昌城外銅元附近被流彈所中、退回長沙、美國醫院、受手術之療治、卒以途次遷延、日久、積勢失治、走後因傷殞命、並聞蔣彌留時曾遺言、軍事部分交李烈鈞馮玉祥二人共同主持、政務方面、交汪精衞主持、故廣州國民政府分別電請汪李馮尅日來粵云云、又上海亦傳蔣已逝世據上海四日訊、稱上海中國軍事當局發表、蔣介石已在美國教會病院身亡云云

蔣介石死亡、迭次證明其事、近兩日來、此一事件已然漸次證明惟蔣氏死後之情形、及其受傷時之眞相、外間尙無詳實之報告、關於蔣氏受傷後之情形、據接漢口某外國云、當黨軍攻入南昌、蔣卽輕騎會同朱培德等進城、駐紮銅元局、大開會議、洽商支配各機關人員、及搜集軍餉問題、部下軍官因權利關係、意見紛岐致一黨中人、竟如仇敵、蔣氏袒護方致一部分軍官懷恨在心、無可發洩、某軍官卽於當日暗藏利刃、乘蔣不備猛刺之、一刀傷其腿部、受創甚劇、流血甚多、一刀在肩部、傷較輕、在場兵弁救護逃出險、延美國醫生診治、後因鄧部反攻、軍隊兒司令受傷、軍官指揮不力、以致大敗、退出南昌云云

楊森派軍兩路攻取湘鄂

津訊、鄂西局勢、經川軍將領與盧金山于學忠分途進取後、長江漢水漢水迤西地域、黨軍已無活動餘地、川軍大部、近均集中新堤監利、謀取臨岳、其進軍計劃定爲兩路、一路出新堤監利、一路則由常德、沿益陽寧鄉大道、進規長沙、業由楊森派王兆奎一說王式遵)及楊某一混成旅星夜東下、向常澧方面、合力併擊云、又據潯電報告楊森部第一批出發之隊伍、現已開抵宜昌以下、會合盧金山部、進逼湘邊、所已令第二軍軍長王兆奎統率、有駐在萬縣夔州巫山等處之楊部均已整裝準備開拔、預計出發人數、計有一師一旅之衆、連第一次已經開出者、約在三萬人以上云云、據孫傳芳上將軍當地總部宣稱、楊森將軍之軍隊現有二萬人、積極向漢口進發、聞楊將軍與鄂省聯軍有所諒解、將糾合各部軍隊以反黨軍、聯軍總數約計有七萬人云

又記者在京與來京之楊森代表某氏談話、則謂楊森此次之出動、其目的在援助吳佩孚、刻並命其第二軍長王兆奎、率所部三萬餘人、由萬縣夔府一帶出發、分路鄂西仙桃鎭一帶、北路攻武勝關直截黨軍之後、西路則出湖南直攻岳州、俟該項軍隊到開後、楊森將後方佈置完畢、卽將出任總指揮云

桃花夢

(十一)(李涵梅著)

第三回 守氷王曹謝蛩聲 識象傑肝胆共照

吃、當不能穿、聰明人兒、糊塗到如此地步、豈不可笑我、兒女香芝、便不這般書呆子氣、如今也享盡榮華富貴、熬的當上官太太了、不說她暗自腹誹、背着後兒不贊成、旣她的嫡親妹妹雛鸞也笑她迂腐、有頭巾氣、姊妹間的感情、便一天比一天隔膜淡薄大有同牀各夢的意思、雛鸞是專喜和男性纏的、有一日不與男人偎倚、便覺周身骨肉不受用、今見姐々退後、不見生人、讓她自已獨當一面、她便大大的活動起來、劉宅遊客本多、雛鸞雖晝無暇時、夜無虛夕、也自以爲歡娛愉快、其中神秘、令人難測、劉宅遊客、本不少讀書文士、若黃松老、是境內巨紳、詩書傳家、天生詩才、推敲入妙、久爲邑人贊頌、大有才空冀北之名、現年六旬、身軀尤健、因賦性風流落拓慣與友人尋花問月、始得與佩鸞相識、佩鸞敬其才學、拜爲師傅爲其門下女弟子、學吟詩律、十分用心、不上半年、便大大長進黃松很是贊美、謂學詩學得有骨氣了、將來不難獨成一家、佩鸞也是歡喜、遂東塗西抹、感景懷思、胡亂集了一小冊子、定名曰眉案簷未是草、取梁鴻孟光的典故、黃松老替她點定了、便在外面大造空氣、謂女弟子靑出於藍詩才無敵、引得文人狂士、爭欲識得顏色、爲無上幸事、再如萬一源先生、是審檢廳的書記官、字體寫得極好、正草隸篆都來得曾贈過佩鸞聯子、佩鸞見他能書便也奉爲師長、仔細臨帖、經萬先生、不吝敎誨、指示出種々訣法、運墨運腕手法、佩鸞便大胆塗鴉、日日不懈、日新月異、不上一年、楷書已成、含滿一種端㛹、卽行書也來得了、筆鋒顯顯勁拔、萬生讚爲初寫黃庭、已將漸到好處、雖然骨格尙欠、却也無疵可指了、佩鸞聞說、更大胆下手、寫起字畫懸掛着玩、佩鸞自得這兩位老師指引、詩體書法均已出人頭地、便一傳十、十傳百、一般俗伸訪桃源的人們都知孟佩鸞是個女才子了、便爭欲見識見識、訪謁者日不離門、多半須有人介紹、尹氏大大納罕、想不到這個女書呆子、竟有此等大魔力、便湊着趣兒、在遊客面前將佩鸞誇得天上少有、地下無双欲求相見、非五體番佛、不能茶敍片時、求詩求文、還須加倍來者本已遭魔、一心皈依石榴裙下、已認她作曹大家謝道蘊、一般人物、區區龍門、又什麽吝惜的、待繡簾遮處、倩影亭亭走出衆人便眼花撩亂、口難言、疑爲許飛瓊董雙成走下天宮、及對面坐卜、聽那楚楚新鶯、幾句寒溫更已魂靈兒飛去半天了、這其中也很含有催眠術的道理、我却不去究他、衆人見這位女學士女仙人落筆成文、龍蛇飛舞、更歡喜得舌橋不下、那種敬慕的樣子、令人難以形容、佩鸞也更架子十足應酬罷了文字、便向衆人萬福、道聲恕罪包涵、失陪逕去、杳若驚鴻、令人心志留着、出神了好多時候、才慢吞吞的、無精打采走出、尹氏大大得意、送出門外、回頭看見白花花的銀洋、眉歡眼笑的收起、再說衆人別後、魂夢依戀、都想作個二度劉郞、也求畫的、得了寸牋尺幅、奉爲珍寶、其崇拜之誠、異比敎徒之奉基督、老儒之尊孔子、較量起來差不多餘了、佩鸞之名、竟已傳聞全境、蜚聲一時、亦桃花窟中之過人女傑也、這日老應又調同新商埠地、榮任局長、劉香芝女士、隨夫轉任、獲見本鄉本土、欣喜不禁、當日卽乘車來到劉宅與尹氏母女會面、悲喜情形

精稀血虛

精稀則生子艱難

精爲種子之原素、精稀則精虫微弱、不能與卵子結合成胎、而百齡機有恢復元陽、補益精髓、活潑精虫等特殊功效、故凡先天不足、或中年斲喪因而種子無力者、約服百齡機百日、必然精髓濃厚、一索得男若能夫婦同服收效更速

血虛則體力倦怠

血爲養生之原料、血虛則體內營養缺乏、筋骨廢弛、擧動常覺倦怠無力矣、而百齡機爲補血聖品、不論男子貧血、婦女血枯荀連服百齡機三四星期、男則血旺氣和女則血盛經調、四肢有力

百齡機價目(均按現大洋計算)
小瓶一元 每打十元
大瓶二元 每打廿元

東三省總發行所 奉天大西邊門外 **九福公司**

大連分銷處 華泰西藥房
哈爾濱分銷處 西崗廣生堂 泰華西藥商行
各埠藥房均有出售

吉長行車時刻 下行 上行 頭道溝 長春 興隆山 飲馬河 九站 吉林 孤店子 樺皮廠 河灣子 營城子 土們嶺 卡倫 龍家堡 第五次 第三次 第一次 第二次 第四次 第六次 [illegible]

奉海車行 奉天 東陵 撫順 營盤 [illegible]

滿鐵 [illegible]

大阪商船定期行輪
●開往門司神戶大阪（每日午前十時出帆）
▲哈爾濱丸 十一月十三日
▲亞米利加丸 十一月十六日
▲貝加爾丸 十一月廿一日
●開往上海福州基隆高雄
▲貴州丸 十一月十一日
▲福建丸 十一月廿一日
▲盛京丸 十二月四日
●開往朝鮮長崎鹿兒島
●開往紐育
▲□丸 十二月四日
●開往廣東
▲智丸 十一月廿二日
▲得利丸 十一月十八日
大阪商船株式會社大連支店 大連市山縣通 電話四一三七番

◎日清汽船出帆
●開往上海青島
▲唐山丸 十一月十四日
日清汽船代理店 大阪商船株式會社大連支店

大連汽船定期行輪
●開往芝罘青島上海滿鐵航路船
▲大連丸 十一月十三日正午
▲西京丸 十一月
▲榊丸 十一月十六日
●開往天津
▲天潮丸 十一月十二日
▲長平丸 十一月十四日後五時
▲濟通丸 十一月十五日後二時
●開往香港
▲英順丸 十一月十日
▲古城丸 十一月十六日
▲興順丸 十一月二十日
●開往安東
▲濟通丸 十一月十日後五時
●開往阪神
●開往營口
大連汽船株式會社 大連市山縣通 振替電話七二七五番

政記公司定期行輪
▲永利號 十一月十一日芝罘
▲有利號 十一月十日龍口
▲泰利號 十一月十一日營口
▲廣利號 十一月十日青島
▲惠利號 十一月十日龍口
政記輪船股分有限公司 電話四一四一

日本郵船定期行輪
●開往歐州
▲對馬丸 十二月四日
●開往米國
▲津山丸 十一月二十日紐育
▲橫濱丸 十一月二十八日
◎近海郵船大連出帆
●開往橫濱神戶
▲淡路丸 十一月廿三日
▲相模丸 十一月二十五日
▲高砂丸 十一月
●開往天津
▲相模丸 十一月十七日
▲高砂丸 十一月二十五日
▲淡路丸 十一月廿三日
●開往長崎神戶大阪
▲宮浦丸 十一月十五日
◎朝鮮郵船大連出帆
●開往青島仁川鎮南浦
▲會寧丸 十一月二十一日
●開往仁川長崎鹿兒島
▲羅南丸 十一月十一日
以上各船因天氣及其他事宜時行改期
大連市山縣通 朝鮮郵船株式會社代理店 近海郵船株式會社代理店 日本郵船株式會社大連出張所 電話七八四六番

請看信用昭著諸所便利之旅館
大連 **中華本棧** 主人張炎町
營口 **中華棧** 主人張炎町 電話九四九
長春 **義昌公司** 經理李會雲
青島 **中華棧** 經理姜品一
哈爾濱 **中華棧** 主人張炎町 電話四三八五
本棧內設西式客室應酬週到無須贅述兼設有運輸部轉運貨物代辦客事
▲本棧電話五七四四 ▲電話四二〇〇運輸部電話七九七一

潤昌盛肥皂工廠廣告
啓者敝號在大連開設有年前爲提倡實業挽回利權起見特聘時要求故圖永遠之營業力謀改良不惜重資特由俄國聘用工師名技選上等原料製造各種肥皂無不俱全蒙各大商號惠顧者比較與國品無異堪稱空前獨一之純粹國貨前除春暖又將歷下特製上等質廉時暢銷物美價廉如蒙賜顧無任歡迎恐未週知特此聲明
品三鹿條皂　鹿印方皂
名鷄印方皂　另有各種粗皂
大連伏見台惠比須町一丁目三十五番地 セエクサラ 電話七六七〇

三井洋行定期行輪
●開往北米（桑港羅斯安援魯斯）
▲秋葉山丸 十二月六日同上
所有水脚等項新照敝會處帳房可也
船舶連山縣通三井物產會社 大部出張員代表電話七一一〇
荷物取扱店 大連山縣通 宮崎商會 電話七一〇一番

廣告本與新聞記事相同深得人之博聞也 近代商業之秘訣均特利用以廣告

◎冬洋服陳列
◎冬小孩服陳列
多季用綢緞雜貨最有信用之家就是三越請大家快往去買貨真價廉各種冬物一概俱全
三越商品票發售
大連市 **三越吳服店** 大山通 電話四一八一番

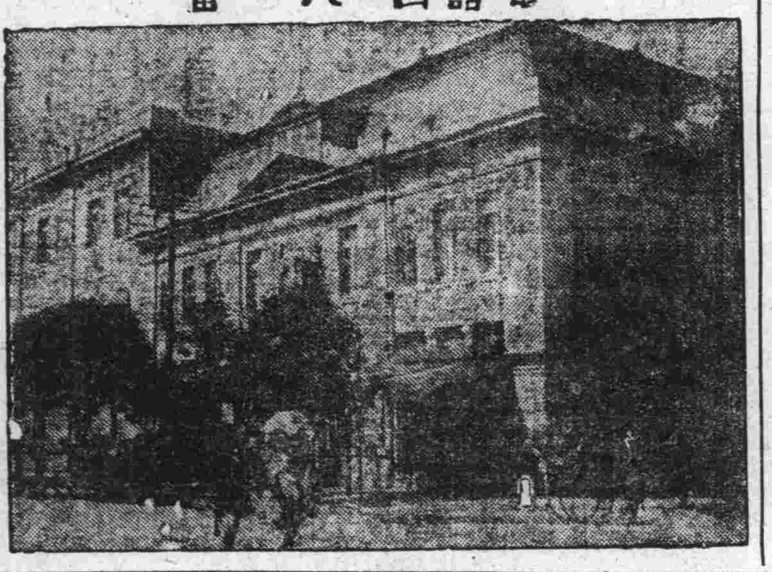

最新發明
岡田式朝日號謄寫版
發賣紀念減價十九圓八十錢
在內 原紙、黑油、葯水、毛筆等
夏期黑油用 普 桶 一盆金壹元
夏期藥水用 大 桶 一盆金四角五分
四號毛筆用原紙 壹百枚 金二元四角
鐵筆用原紙 四號形（特別號）一百枚金三元 三號形（特別號）一百枚金二元五角
大連市浪速町三丁目 信箋 信紙 **發售天野滿書堂文具店** 電話四九九四番 四三〇六番 大連六三振替口座

康健長生秘訣

請看圖中老者、彼非康健快樂乎、年逾九旬面露健容、能飽享人生樂趣、此即服第威德補腎丸之結果也
君不欲康強壯旺如此乎、君不欲長生無病乎、如君服用全球著名第一補腎藥品第威德補腎丸、則可毋須憂慮因此丸能使君腎部健旺、腎健自能長生健康

警告 腎病即常年痛楚、夭年夭促
請看下列單內病症、則可知君腎部是否無恙
背痛　骨痛　風濕　腰痠　骨節筋骨疼痛
眼科肨腫　腿腫　腎痛　小便　烏黑失眠
症　頭痛　以及胃口失常等症
君如有以上病症、切勿再誤、即速服用第威德補腎丸、恢復身體之康健、幸勿置之不治致遺後悔
保能見效 第威德補腎丸、已爲擔保、確能奏效、君可在未買整瓶丸藥前、先以樣品試驗、則可知此丸之價值也
價目 大瓶二元七角半 打十五元 小瓶一元五角半 打八元
東三省總代理營口 **源來盛**

贈券 剪下此券附郵票十分寄至營口源來盛當即奉寄補腎丸一小盒
姓名
住址

連興成
大連小崗子 電話六八五三
本號特製牛骨髓面 每盒四角

因患便閉致發紅㿈

紅色清導丸正是絕妙良藥也
因便秘毒質入血遍佈週身則身體因而患病矣即口氣穢濁消化不良疾病頭痛頭暈目眩等症以及一切不舒狀態相繼而作往往皮膚旋起紅㿈小瘡或面色黃萎等情是也欲治以上諸恙必先使大便有序肝經和平爲急務是以紅色清導丸正是適當妙劑因微利平肝潤腸道滯之功出自天然也即如浙江麗水湖張山葉蔚文先生來書云鄙人因大便秘結致患面發紅㿈且口氣穢濁氣色暗滯自服用紅色清導丸後大便有序腸胃清潔食量加增精神暢快皆清導丸之功也凡經售西藥者均有出售用直寄郵票大洋六角至上海江西路六十號韋廉士藥局原班郵奉清導丸一瓶可也每六瓶大洋三元郵力在內

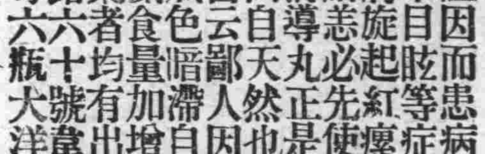

大連 德泰綢緞呢絨號
歐風東漸服飾花樣日益翻新本號乃應時勢要求採到各種時髦鮮妍雜色閃緞花素呢絨定做新式雨衣格均屬從廉並經理老練雜色線車牛頭靛油百代唱片凡蒙賜顧無任歡迎
開設奧町五十五番地 電話 長五二八二 七四四五番

大連監部通 長電話六四五九番
西德泰綢緞呢紙店
百貨俱全 言價劃一
最新流行 確實正札
中日主顧一概歡迎

天成號綢緞布疋發行
維持信用廉價劃一 以謝往日之雅意 更望倍舊的惠顧 是所至盼
大連市 本店浪速町二丁目電話六七五六番 支店小崗子平和街電話六〇五八番 本主人謹啓

新到大馬哈魚
俄國岡札得加地方出產
味美價廉
自漁獵至運輸以及販賣毫未假他人之力故價格特別低廉而品質又極甘美誠需要者之一大福音也
大連代理店 但馬町五七 **能登洋行** 電話四五五〇番 六五五四八番

本律師專辦本埠鄉屯一切民刑事訴訟（凡商業賑目借貸及鄉屯土地不明糾葛等事均係民刑事件）如荷委託格外迅速不誤
辦護士 法學士 **岡野勇**
事務員兼通譯 李左泉
大連紀伊町六十五番地（電話三三四四番）

源增興 自造肥皂麵城廣告
啓者本號開設已達十有餘載爲今擴充營業起見特出厚資由上海聘到有名技師督工製造各種肥皂麵城材料優美如鷄牌方皂紅さつき牌方皂鷹牌大方皂三鷹牌長條皂幸福牌長條皂品質優良價格低廉再是鷄牌方皂係敝初創之牌近來街市多有仿造本號牌印者伏乞各界諸君認明字號倍加惠顧無任歡迎之至恐未週知謹此奉告
代理 卜內門公司顏料洋堿靛油等 奉天大合堂各種藥品
大連市惠比須町一丁目二十九番地 源增興謹啓 即伏見臺四區 電話七九八九

泰華樓菜店啓事
敬啓者本樓營業多年荷蒙各界光顧無任銘感茲爲商業競爭特別改良建築三層樓房周圍一百餘間一切工程俱照西式凡屋上庭園花欄魚池電燈瓦斯多暖夏涼之品物不設置完備非惟清雅可觀實與衛生有益當此桂飄金粟秩序平分正各界交際宴客之候是以重將各屋陳設異常整頓油漆彩繪煥然一新包辦應時宴席盡善盡美選用堂役伺候非常殷勤如蒙各界諸君倍加惠顧爲勝懇盼歡迎之至恐未周知特此廣告
電話四六七一 七七五七三五二七番
大連市監部通二丁目八十一號地 泰華樓菜館謹啓

滿鐵列車 下り 上り

東三省新聞

奉天

津門正在籌備歡迎中之 張將軍今日啓行
因有諸種關係當滯留一月 吳督辦爲奉天留守

張上將軍之入關已決定于本日起程故帥府副官處以及衛隊等各人員約于九日以前準備妥當即京奉車站之車輛(指特備專車)亦均準備多日至于本日正午能否如啓行或有變更否尚不得知惟天津方面消息以張上將軍之此番入京過津與前不同故駐津官大事忙碌于歡迎之籌備張帥下車在河北總站即於該站特別高搭彩棚牌樓京奉路局亦搭同一的彩棚由該車站至河北一帶均施特別的戒嚴至于衛隊已于月之二日抵津駐于河北公園及實業局內張上將軍在津仍寓恒記德軍衣莊該衣莊門前如已高搭牌樓揷彩旗以表歡迎云因要人政客及軍閥人等均已早日抵津刻間津埠甚爲繁盛至于此次張氏入關之所以與先日不同者蓋張帥受各方之推戴此次入京將就任大總統故各界之歡迎比曩者不同云

又特訊云張帥之入京宣傳多日竟決定于本日起程者係變更先前方針此行係赴津茲不直接入京據云張氏以在天津駐東之奉軍各將領于郭戰后均未得一一見面此舉乃機召各軍師旅團長齊集于津門以期與各將領會見至於其事面之大總統問題地盤問題及其他各重要之複雜問題伏在事情張氏爲避此嫌忌將決定不即入京或不入京然在天津則必多停留預定日期在一月以上云云

張氏啓行后在奉留守者當委吳俊陞氏負此重責又謂吳俊陞與楊宇霆故隨行入京等傳說不一但依特別消息吳俊陞氏奉張氏之委托任奉負留守之任楊宇霆氏亦不隨行以期佐助吳與帥云云

派員調查軍馬

總部軍醫處獸醫科石科長爲改善各師旅團之軍馬請求王醫務處長派遣科員童桂林等四名調查軍馬現狀該等業於六日出發矣

商警局員更動

近來奉省各要員之昇任與轉任時動輒謂決不更動人員以免辦事生疎然而接事未三天對于舊有人員尋原覓錯大行非難如斯則舊有人員勢不能不辭亦不得不辭而彼官長又施客套加以挽留而另換其心腹委員接任至于對外人則倘謂舊員等均有他事高就此番更換新人復不利于事以無法子的口氣而該員亦有不得已之苦衷在焉奉天商埠警察局長張聘三氏接任當時即對其近友親朋舊人均係余之舊同寅當利于一切公務矣不意其後亦對于各員有更調撤換之事或該局長亦有若干苦衷在也茲特該局長新更調之人員誌之于后 該局書記長朱小山劉亦另有高就辭職張局長乃委什申麟閣者接充于月之五日到局視事矣

又該局勤務督察員某謂調升他缺又經該局長張漢威改委歷充省會警察巡官之劉玉接充劉氏現係第三署高等偵探員因受張局長之聘不得已乃向第三署々長辭職亦于月之五日至該局履新矣至于此新接任之二人是否張局長之近人則不得知矣

省債成績不良

奉天省公債開始募集已經六月之久其成績甚屬不佳總商會負責之一百萬募額亦不過至四十萬而總商會恐觸省長之怒故今回積極令各小商店應募此六十萬殘額云

拒毒會又開會 復演新劇以助興

奉天基督教青年會附設之拒毒會現爲提倡禁煙除毒强國强種起見特于本月七日午後五時開會當時參與該會者甚多于畢會時並奏演新劇名曰良心劇情甚爲有趣頗得觀衆之歡迎惟此拒毒會竭力擴充則煙毒嗎啡毒必將避跡矣

增加工資定期發放 更不得差別待遇
毛織職工之六項要求

日站滿蒙毛織會社工人罷工等情已誌于前報茲近聞該工人代表胡廷甲等五人于月之六日連名至城內總商會呈請協助交涉並提出下記各項條件至於該商會如何派員交涉尙不得知總之該工人既呈請于該會亦必有以良爲設法也所提出之條件

一、工人完全回社工作薪金則按原訂增加三成
二、待遇中外人宜取一致勿稍差別
三、每月一號派出代表領取薪俸分毫不准扣押
四、除工作外不准限制自由行動
五、星期及佳節休假時不准剋扣薪俸
六、如無特別事故不准以武力壓迫華工

以上六項如能完全應允倘得由交涉署備案否則尙不復工云云

東邊道呈請 增編遊擊隊訊
已蒙省長批准

東邊道鄢克莊道尹以該道所轄各縣地處邊陲加以山林叢密胡匪出沒無常而又與外國接壤每因不良分子竟惹起中外之交涉故該道尹將呈請省署擬招編游擊隊三營專事剿捕以靖地面聞省長業已准如所請該道尹當即剋籌編矣

陳欠田賦 仍照舊例徵收
並不增加稅率

自省當局對于本年(自十一月一日起)田賦徵收方法略有變更后各縣知事每以爲歷年舊欠之田賦亦應酌量改變紛紛來電請詢故省長公署將于昨日覆電于西豐縣知事大意爲歷年陳欠田賦仍照舊額徵收云云除電覆該西豐縣外並用快郵寄知各縣知事以資知照云云

第一監獄將 實行疏通囚犯

奉天第一監獄典獄長王紹臣氏因獄內犯甚多大有人滿之患將援照歷年辦法每年將悔改有據及罪犯輕微者造具清冊呈請高等檢察廳實施疏通以昭激助云

部令省公署 設法預防災患

奉天省長公署于昨日接到北京內務之快郵代電令省當局務要各自設法預防天災今將其文中之要語記列于左

天災流行何代蔑有若救濟于災之后則不如防範于未然各民府長官牧民有責對于天災事變亟應考慮預防辦法譬如疏浚溝渠河道則水患可免其餘購置水機以備無患古訓昭然過年以來各省地方多故對于民政事宜未能考究致水旱屢出災祲至耶后呼籲請賑當茲中央財政凋敝之餘所發帑幣庸能濟事以災民流離失所良堪浩歎嗣后各省對於預防天災辦法務必切實研究隨時具報施行云云

瀋陽閒話

△李●市●長●仁●慈●爲●懷●

李德新氏近忽以市政公所長管轄內妓館之雛妓多係貧苦人民之女兒後落于妓館至于被奸人之愚弄者更當不少況當茲金融吃緊之時生活困難多有鬻賣子女于娼窰李市長乃大發其仁慈之心決定通令于各區長飭即嚴查用杜淫風而資減少妓數果各地市長暨警長均如李市長則廢娼亦無須提倡于無形中必漸次消盡矣故一笑生不禁贊之

長春

督辦令修營房

吉林軍務善後督辦公署接准東北陸軍第八旅呈稱以該旅五十六團駐防長春六馬路之步兵一營駐兵營房年久失修傲漏不堪等因據此張督辦立飭團長馬夢熊氏督工監修計翻築第一營本部駐兵營房一百三十間內外大加修繕兵棚操場講演室壁壘一新不數日行將完全報竣云

要人晉省祝嘏

本月舊歷初四日爲督辦公署參謀長熙洽氏太夫人之壽辰事先發出祝壽柬帖函請各機關屆期祝賀並賚雇本埠西四道町龍春舞台全班大戲演唱堂會以助餘興查本省重要大員如濱江鎮守使丁超吉長鎮守使陳玉崑警察廳長修長餘八旅五十六團團長馬錫麟十五師二十七團團長邢占清砲兵團長穆純昌工兵營長馬龍圖輜重營長陳德才以及本埠各機關領袖等均於今宅先後搭乘吉長列車晉省趨赴熙日登堂祝嘏斯時必有一番盛況云

丁鎮使歡迎宴

東北陸軍第十八旅長東鐵長綏線護路司令濱江鎮守使丁超岑氏前爲報告重要公務躬親赴奉事訖過長少作勾留經由八旅五十六團團長馬錫麟砲兵團長穆純昌二十七團團長邢占清等特假頭道溝三等町益興樓飯店設座公讌並約請吉長鎮守使陳寶山警察廳長修雲鋌硝磺局長梁鈞符以及電燈廠田廠長交通銀行章行長中國銀行薛行長等列席坐陪云

金江池之騙案

長春頭道溝東三條通金江池澡塘發生新奇騙案一件據云日前下午有沐浴客人盛某卡倫屯人近因賣出大豆得錢十二萬吊夥同友人某甲擬赴奉天創設營業行至頭道溝金江池共同沐浴將現欵交給友人之手其盛某則入池沐浴不圖某甲陡生騙財之心立將現欵十二萬吊席捲而逃該澡塘僕役等以兩客同來未加制止迨盛某浴畢查看始知欵被友人所騙祇有徒呼氣而已云

馬案定期判決

長春西三馬路奎星街居住富紳馬金堂無病暴卒其家族人等提起控訴呈請開棺驗屍剖腸截胃種々候情疊見本報茲又據司法界另訊云日昨(五日)由審判廳推事龔錫馬書記官田光葆澁席傳集原告大馬王氏小馬王氏理代律師孟景芳詳告人馬金題馬張氏辯護律師周瑞麟以及案內證人等完全到廳宣定原被累次所供原詞(名曰宣讀筆錄)澁席旁聽者極多閉庭後預讀本月九日宣告判決至於被告人恩金題馬張氏則不外判以合姦殺人罪但官廳所執理由是否有當其被告人方面絕對的必然重再提出高級法院之上訴至於宣判眞相被訪明續登

道尹回籍省親

吉長道尹孫鐘午氏近因某項重要公務更兼與其太夫人祝賀壽辰於今六日上午八句鐘搭乘滿鐵急行列車直去奉天轉道遼陽故里云

海城

股匪又復猖獗訊
在五縣之內任意橫行 已紛紛竄入營口方面矣

客有自泰安來者云該縣黃砂坨子附近於本月五日傍晚猖匪李老疙瘩等復率黨羽六十餘名在鄉鎮綁掠其日在吳姓家趕去大車一輛又在張姓家擄去騾馬數匹李官署得訊最早經馬所長督隊追擊匪等未遐駐足當夜紛紛竄入營口方面據云李匪槍械整齊子彈充足祇此六十餘人在五縣之內橫沖直撞儼然如入無人之境殊爲五縣警甲之勁敵是以陳泰章處長親澁遼海營蓋實地視察者正爲此耳(靑)

謀殺幼婿證實
將押赴西牢待判

長春西三道街居民趙慶祥之八齡幼子趙立子被其岳父董鵬義串同殺子董洪升代女悔婚預謀設計殺死置屍於東頭道溝茶園井中被警察廳偵緝隊購線破獲一節詳情已誌本報據某方面消息云本案察人兇犯董氏父子前被警察廳拿獲伊訊供不諱送交地方檢察廳由檢官審愼證明該現行犯董鵬義董洪升預謀殺死趙姓八齡幼子不虛已諄收獄行將搜集證據送達同級審判廳發交豫審云

蓋平

區官赴省傳習

本邑警察所爲奉處令飭送三期警官來省傳習以資深造奉令後已令第一區區官孫向陽第五區區官張凌閣二氏赴省傳習第一區委巡官齊耀東代理區官第五區委巡記長王祝三代理區官該二氏於月之六日前往云

奉令歸併區所

警察改組劃區一三六八各區均設有聯絡分駐所一處置巡官一名現奉處令將聯絡分駐所改爲分駐所置巡長一名巡官駐區補助區官辦公奉令後已飭各區實行歸併云

所長赴省會議

本邑警甲所高學本前奉處令飭赴省參加會議該所長奉令後已於月之五日乘滿鐵列車赴省所內一切事宜暫委總務股員劉培元代理云

梨樹

縣城至四平街間 將修輕便鐵路
由商會主辦一切

本邑爲全縣大市設治之城於前清光緒年間甚爲熱鬧前當南滿築路之距縣城三十里(即今之四平街市)不意自該站設後竟日見興盛同諸鄉村司見前者老之見地終短視今日梨城之交通梗塞能不有一噓敗事之感也前四洮鐵路用度課長韓藍階(現任京奉路關外機務處長)與本縣前監督尹秀峰(現任熱區政務廳長)曾協議擬築四梨間輕便鐵路後因某種問題中止近聞商民亦贊前議且得臧監督及省長照會股主技辦招集股份建築斯路(笑)

隊長恢復原職

邑保安第一隊隊長韓永發前在牛西剿匪因涉嫌被營口某所長向遼瀋道署妄報佟道尹並未細察著將韓隊長差看押等情已誌前報據聞此間該警兩方接得斯項訓令深滋不擇以爲韓氏自青紗起時即統率警甲往河西遼帶防剿胡匪督警甲等在芦葦叢中討生活者幾五閱月經日風餐露者辛苦備嘗前與匪接觸已經三次其身臨險阻保衛地方之切有足多焉今不但不加獎勵反著撤差看押未免令韓氏寒心故上次五縣會議時各鄂欒會春會長在會議席上向陳處長力爭並代韓氏剖白一切與徹五氏知係某所長委過家禍遂開復韓氏原職著仍帶隊往河西剿匪藉觀後效云(靑)

招開警甲大會

本邑警察所長欒奮春以警甲改組難經擘劃就緒尙未實地察勘第以實行之期迫在眉睫爲謀臻完善起見特傳諭全境區巡官來城與會大致云前奉處令著警甲重行改組各項事宜業經本所擬定區域界線繪圖呈報並分令各區警甲覔完房間各在案祗以地方不靖未能如期實行現在迭奉警甲當局文電交催刻不容緩自應赶速辦理但改組伊始手續繁多必須分區招集警甲各長官來城會議冀収方相提並進以策萬全會議日程擬定十號起十六號止二十號爲實行合施之日除分行外仰該警官長即便遵照務於先日來所與會以利進行云(靑)

營口

省令徵加水利

本埠營海水利分局現奉實業廳令開本年錢法毛荒員薪遽增若按舊年徵收水利章程實行則虧累之虞勢所難免爲此通令該分局嗣後徵收水利須於每畝增收四分仰即遵照通知云

選舉事務所長有人

營口縣公署前奉省長令籌備選舉第五屆省議員斯知事奉令後當即着手籌辦茲於本月七日午前十一時召集埠內士紳鄭蘭田孫鳳舞陳子成王小軒張子權李湘濤等二十餘人在縣署內開選舉省議員籌備會當經推定教育公所所長姜伯呂爲選舉事務所所長并派士紳多名爲選民調查員日內即開始調查選民云

海關事務所落成式

本埠海關稅務司前因該關辦公地址湫隘不敷應用曾於東海關附近購地建設稅關事務所木料燒工築將數月頃已工竣美奐美輪狀至閎麗茲於月之六日正午舉行落成典禮由孟監督偕同稅務司親赴該所參觀內部之組織開設所不日即開始辦公云

安東

搜查煙啡竟獲僞幣

安東第一警署永安街分所查悉轄界寄住韓人薛鐸私賣鴉片嗎啡各項違禁物品當經前往搜查並無他項違禁物品僅由薛之腰間檢出僞幣奉大洋十元一紙事關僞幣犯旋即送往警廳處罰去訖(力)

請添編游擊隊照准

東邊道尹鄢敬如近以東邊各縣境多係山多林茂之區胡匪最易潛踪出沒無常且地與外國毗壤每因不良份子時常惹起交涉因特呈請省署擬添編游擊隊三營專司剿捕匪類以靖地方等情現聞業蒙照准云

開原

孫台商會成立
賀子新任臨時會長

孫家台地面日益興盛百業起色然城內商會之總當事務久感不便乃有創立商會之舉業誌前報茲不繁贅自蒙縣當局之樂贊該孫台商會遂果於近日落成會址暫假同濟當經理會長則由城內委聘該同濟當經理公司主任史佐周擔任聞賀史二君品學優卓爲小孫台商埠之明星故遠近知名邑內當局始特行委任以賀子新臨時擔任副會長則爲互妹劇賢能則該商會之前途無可限量日後迭加整頓別採安全會址如仍以賀史二君實任正副會長輒地方有厚望焉

開驛陽秋

▲局●長●之●假●面●具●

已揭翻國體蝲蟈人心鬼蜮而衣冠巨子人首畜鳴尤爲令人可恨春秋誅心欲蓋彌彰故社會上之一般復有假具者猝經揭翻眞相畢露良堪爲世道哀也若本驛之稅捐局長高氏實出一邱之貉廉恥喪盡十手所指當其假面具未經揭翻時沐猴而冠儼如長者及爲本報所注意一再打探該局中人及偵察各隣右始悉隱秘誠屬劣跡多端人格破產碟知者言其顯違道德者有二(一)恃利是佯 忍心搜刮 黎庶脂膏(二)淫佔孀婦 自婦本夫徐某死 後據爲已有 廿瓜李々嫌其爾職讚聲者最著亦有下四項(一)視局長如奇貨有以金錢奮 緣者即可 私自拍賣(二)委用親族爲心腹以便上下其手通張網羅(三)私放煙酒出境以圖中飽輕變稅(四)職員薪金多被苛扣自私職員無薪非索賄何以聊生斯爲造弊之源其他不法諸端縷々難數俟將來彙收成帙再行陸續披露此者不過黑幕之先聲聞高氏爲某上峰之親信故去歲冬有柴川數鑛多村聯名上控均無影響高氏乃諱脫驕恣不可一世對於輿論尤屬輕藐今則保某又以捐把上控將來如何殊難逆料聰金融乃東省命脈當局之三令五申尤難維持局長以重要身分竟反爾操縱破壞之無怪商民敢尤奉票奇荒省座爲之震怒也嗚呼開原之稅捐局長嗚呼中國之官吏

本社啓事

本報各分社若以現大洋以外錢鈔欵匯於本社時按照左開行市可也

▲今日之行市▼

大洋兌金票 〇・八八五
大洋兌鈔票 一・〇三一
大洋兌小洋 一・一七五

十一月十日 經理部啓

衆債權人鑒

啓者敝姓於光緒年間在營口西大街開設同發福因虧賠倒閉將自已市房押於衆債權以外各執欠條二張今將該房賣出債權人見報務必執係至營商會總會領取可也

同發福財東遇白姓

上海 華興水火保險有限公司啓事

本公司經股東會議決將營口奉天長春三處受保各險於十一月十日起一律退保以一星期爲退保期限(十一月十七日止)所有營口奉天長春等處各保戶請速即持單各向本公司代理處退保否則一逾限期本公司對於保險責任概不擔負至於應還保費由各代理處核計算還可也恐未週知特登滿洲報及東三省公報各七天鄭重聲明萬勿延悞爲幸

旅客注意

大連 裕泰棧 監部通一一六番 電話七四〇九番
青島 裕泰旅社 即墨路十三番 電話一七二五番

本棧現將房屋重加修飾人員力行整理男女異室招待殷勤代理車船客票報關完稅遠近紳商請祈駕臨

聲明營業廣告

敬啓者鄙人在大連市西崗街二五六番地(大衙門西邊路北)建築房數間向南門面開設慶昇號今已數年多蒙諸君惠顧不勝感激之至今又在門市北部怡順成油坊後身設立大倉庫一處週圍板帳向西門專辦各種雜穀米面豬養家畜雜糧豆柏粉肥料大麻子柏餅坑白苫蓆生熱古鐵燃炭麻袋谷糠棚布紅土缸罐各種新窩樹鐵板圓糧用葦摺子其他雜品俱全今又在大連管內樂家屯會廟嶺屯宇廟嶺前設立萬春苗圃多年經明師專畦植山定子砧木苗又另接妥各種萃果苗桃苗梨苗櫻桃苗美桂香衛荷苗出賣以上各種果苗成績良好高保足五六尺以上與買主栽植與山東此地水土冷熱最能相宜結果色艷美口味清香較外埠運來之果苗勝强數倍衆長的十分茂盛又辦有害果樹蟲酸糟液及果樹過燐酸肥料剪樹枝用剪子果樹園週圍所用鉄絲子俱全如有購者請至敝號或敝園接洽無任歡迎至於上如栽植培養方法不明或害蟲酸糟液及果樹過燐酸肥料使用方法不明者以及果樹園內容一切有不明者盤新顧臨敝號或敝園敝人必詳細指導不悞恐未週知特此聲明

大連市西崗街二五六番地(西崗子大衙門西邊路北)
大連管內樂家屯會廟嶺屯字廟嶺前一番戶ノ二
長電話五八五六番

慶昇號
萬春果園
主人孫文慶

強身補腎固精壯陽
育腎寶

●補腎壯陽●功效非常●陰萎早洩●服之最良●夢遺滑精●第一奇方●腎經虧損●轉弱爲强

此藥能滋陰補腎壯志安神開脾健胃却病養身凡男子陽精不固交不耐久等病後精神倍增陽道雄健此藥性質和平四季可服雖絕無發熱上火之弊無病常服增食强身補腎生精扶陽固本種子廣嗣永保康健終身無腎虧陽萎之疾凡由腎虛所得之症服此藥均有效服一盒有一盒之功服一打有一打之能却病延年特爲一無二之聖藥也非普通市售之興奮淫藥遺患者可比幸祈注意

育腎寶主治先天不足後天虧損青年早婚房勞過度見色滑精下元虛寒夢遺滑精腰膝背疼陽痿不舉舉而不堅交不耐久房事早洩精液缺乏子嗣艱難陽萎短小腎囊潮濕老年精衰夜多便溺精神不振頭暈目花心跳耳鳴血虧肌瘦夜不安眠五勞七傷諸虛百損日久成症如君常服永保健康可登壽域

能服用育腎寶聖藥均能早日全愈無病常服不信請試服之方知言無虛謬耳定價每盒現大洋一元二角半打六元總經理哈爾濱金勃先大藥房啓

福壽商標 婦科三寶
紅緞子仙膏 帶藥暖宮丹 調經養血丸

此紅緞子仙膏專貼婦女經血不調月經超前錯後赤白帶下小便淋漓崩漏不止經行腹痛色氣不正腰腿酸痛子宮寒冷下部酸痛久不孕育屢患小產經閉經枯乾血癆症面黃肌瘦少食無眠午後發燒肺癆咳嗽心跳心忙無論如何難治之症或經多醫不效者將仙膏貼肚臍一張百病俱消無病常貼此膏舒筋活血追風散寒種子調經可登壽域誠聖藥也如患血少經閉或三五個月不見經血兼川帶藥暖宮丹內服調經養血丸保管三日即將淤寒淤血完全化下多年病塊下淨無餘溫暖子宮開淤順氣藥性和平功效偉大不燥不寒四季可服善治氣血虛弱腹中癥瘕痞塊肚腹疼痛四肢倦怠頭迷頭暈骨蒸發熱氣短咳嗽以及婦女百病無不藥到病除大有起死回生之效並能安胎是乃婦女科中第一聖藥也凡婦女患病不論輕重早有新得如能外貼紅緞子仙膏內服調經養血丸則百病若失宿疾立除氣血充足精神倍長身體康健可得家庭中之樂趣也紅緞子仙膏定價大貼現大洋四元中貼二元一料加料每貼六元仙膏現收半價調經養血丸半料兩元五毛一料現大洋四元帶藥暖宮丹每付一元凡買紅緞仙膏一貼者奉送此帶藥一付不取分文 總發行哈爾濱道外十五道街金勃先大藥房

育腎寶及婦科三寶代理處

奉日安大遼新長長長四公鐵開海蓋熊金普瓦松旅營吉江江雙阿
連 春春春平主 蘭房 口
天站東華陽民中泰中街嶺嶺原城平岳州店店樹順中林省省城城
恒德泰義德華和西天三福德德恒新志志天福仙西廣東德世世
濟順葯和盛葯樂德合合祥增裕泰義義合興芝葯裕和泰昌昌
堂成房東堂房房房堂公盛厚福堂興成盛成堂房當當堂盛增永

一安甜拜海綏克訥北肇茂巴呼富佳營錦義綏新盤突昌金窑洮洮
面達草泉 安 彥 木 立 圖家
坡中崗濟倫化山河鎮州興信蘭錦斯口縣縣中屯山泉中屯源南庫
德西新泉久錦德屯福東鴻記西義大洪復同慶德萬同西裕德德永
和藥來樂逢和興美泰興興書成泰德春陞昌源慶生仁藥豐泰慶盛
玉房春房長隆祥益明棧合局興慶堂堂永奎長長慶堂房長順仁德

梨范郭張海寧五興千穆本同木三通方溝蘭大鳳烏海三三小橫
家家拉 稜金溪 鄯西賚鳳珠林岔岔綏道
樹屯店灣爾安常城 寨縣賓蘭姓河正子中衞城河站河口芬河
天天德德洪永保實天德春同和同德和廣西生大錦會志日福天
德德慶泰順生元華成泰興偕發盛發發生藥樂德和榮生升增合
堂慶亨堂增堂堂堂新永興堂洪全長興長永房房堂永福遠東泰堂

望八楡賓興奉吉扶農明昂下伊皮鷄岫草青通莊通密西域八卅
奎面 縣華天林 九々 碯岩河 集 面里
城 樹大鐵震濟餘安水溪台通口山永口岡化河遼山巒廠路堡
錦德世同信泰生慶德廣育世天順德慶三慶興成大華同義聚志
和廣昌樂誠報樂昌泰增升德德養厚書義成盛 來增發和源義
福同永行德館房廳裕和瑞堂堂成興局永祥東記當德德增泰成

無處購買函購亦可匯兌不通處郵票代價十足通用原班回件不悞

哈爾濱道外 十五道街 金勃先大藥房

鎖聞

△滿製賣與三井△

（海城）奉天滿洲製糖會社因賠累甚鉅無法支持已於本年秋季將製糖場之一切舖墊賣與營口三井洋行聞其奉天以南之特約販賣權仍歸海城三盛公司代理抵押品爲金二票五十元萬云（青）

△附屬地之火警△

（安東）附屬老戲園左近三番通九丁目住戶張姓小舖昨五號早三鐘不知如何突遇焚如倏時間將住房二間及下雜貨等物焚焚殆盡並延燒左右鄰五家聞所被燒各該戶均保有火險惟內有一某小飯館亦被延燒並未保險未免堪憐當經消防隊馳往救護未及蔓延大多數云

△中醫存心濟世△

（柳樹屯）聞金州東信藥房中醫郭耀東氏對於岐黃事業多年研究懸壺治病濟世存心內外兩科尤稱擅長眞有藥到病除之手段觀其門前車馬云集營業之發達可見一般矣（荊山）

△道士熱心慈善△

（柳樹屯）胡仙宮道士杜敎傳爲人忠厚和靄一片冰心設擅該廟晝夜修道誦經眞乃一塵不染擅長醫學對於外科奇難病症危險瘡毒經其治好者大有人在吾埠遍帶有口皆碑無不稱頌而爲得人云並對貧富不取分文如此熱心慈善誠可風矣（荊山）

△普學過節放假△

（柳樹屯）普通學堂長耿玉章氏以十一月五日係舊歷十月一日之祭墳節循例放假一日於六日照常上課授業云（荊山）

△著名煙犯被逮△

（營口）鴉片害人婦孺皆知故政府於此毒物之取締亦頗嚴厲無如人民不知忌戒反益沉迷致荼毒日深危機日迫飲鴆自找欲遠珍亡言殊令人惋惜埠頭東二道街英亭金店執事田子奇者性耽紫霞嗜煙爲命因侍有某要人之門徑吸食販運幾於公開不料覺被法庭之法警偵知當乘田臥床榻孤燈自守之際突然闖入當將田某連同煙具一併逮廳懲辦云

△場長警官得人△

（莊河）場公署場長徐公子嘉警官趙從周君俱係幹練老誠精明特達之人員自蒞任以來對於鹽場灘務大加整頓沿海一帶凡有空隙地點可以搭灘開場者必極力提倡令鹽戶速領許可證據開搭灘場以期出產豐富爲職責對於緝捕私鹽循查灘場非常認眞因而鹽稅之收入比前逐漸增加然而無論何機關何官長欲爲善政必得善輔至該署之科長王少峰君亦極精明從公勤慎似此三君可稱上下一致誠爲鹽務中不可多得之人員也今特誌之以表厥功

△文明結婚誌盛△

（莊河）鹽稅局股員陳逸仙君與女校敎員郭翠玉字碧嵐女士於十月三十一日在基督敎會行文明結婚禮來賓百餘名參觀者人山人海擁擠異常記者亦被邀到場參觀禮式茲將所行各禮節錄下以供衆覽起初男女來賓齊集敎會堂內依次落坐有丹國牧士韓君立於正面棹後及一對新人經男女媒證攙扶入室衆賓鼓掌歡迎新郎新婦分坐於牧士棹前奏樂畢按風琴齊唱張竹梅所作之婚禮歌一章又經牧士演講馬太家庭婚禮第五章演畢牧士問新郎新婦願嫁願娶等語合二新人携手置桌上牧士以右手按二人之手示以天帝愛護等語畢又合新人双跪桌前牧士兩手按二人之首訓示夫婦之大義復又按風琴唱歌畢奏樂齊奏一對新人携手而出歸於洞房少坐即出答謝來賓後經執客請來賓赴筵餚饌交錯頗極一時之盛惟記者臨期被邀事出倉卒及至到場見男女來賓早已到齊有電報局司電生合我作祝詞無奈鄙人未曾經過文明結婚的禮節又兼腹無點墨況當衆前茫然無從下筆次後被迫不過予應云作一白話喜歌聊以塞責可也今將該白話喜歌錄後以供閱報諸君噴飯之具可耳歌云吉期已臨喜祝新婚男賓女客恭賀聯姻逸仙翠玉一對璧人換心花以交拜結絲羅而相親嘻々今夕何夕一刻千金待才郎於月路求淑女於星津一世良緣成月老百年好事賴冰人如賓如友皷瑟皷琴寄語才郎鄭重新人好自爲之體貼溫存以待來年生貴子又似今日筵嘉賓預備湯餅弄璋洗麟非賓朋之多祝定有兆於斯文

△請緝殺人帮兇△

（安東）本年春間邑屬六道溝住戶韓孟憲因回山東原籍接其嫡妻侷留其妾反女四口突遭其同鄉之高某因遏姦未遂竟將其全家殺害既而韓某返安呈請縣署追緝兇犯迄未戈獲近以韓某得悉其帮兇某甲現在朝鮮某處業呈經道尹公署咨請日領事引渡歸案訊究之際餘容再誌（力）

△水警督察得人△

（安東）鴨渾兩江水上警察廳日前委任秦德功爲督察員查該督察曾任警鹽等要職素爲各該當局所倚重現既承委水警督察重寄自必勝任愉快云（力）

△區官才堪大用△

（梨樹）縣城駐守警察第一區區官趙國恩次章魁五奉天高等警校畢業警界之老手也在省會警察多年服務於外縣成績卓著涖止本邑二載餘矣日夜勤務辛勞艱苦對於屬員猶能諄々訓誡承奉長官恪謹敬欽誠堪大用不可多得之才也倘趙君長服吾邑則市民幸甚云

△稽查處之成績△

（長春）二道溝陸軍稽查處長孫仁軒氏秉承上峰意旨督飭部下官弁晝夜出勤檢查吉長中東兩路客車所有作奸犯科之徒均被先後拿獲歷年以來成績優良頗爲軍政當道所器重玆將十五年十月份破案如下計開

拾月一日上午九點由長去吉稽查員張廉芳查獲韓奎一煙土連皮十一兩半　一日下午四點〇五分由長去哈稽查員孫紹武查獲姜世澤煙土連皮二兩　二日下午十點廿分由長去哈稽查員宋長緒查獲高喜文嗎啡連皮拾玖兩嗎啡假連皮五兩半麻藥連皮一兩半煙燈一盞煙斗一個又曹殿奎煙土連皮拾一兩　四日下午四點五分由長去哈稽查員張廉芳查獲王風奎八音子彈二百粒自來得子彈二十粒　四日下午五點在寬城子車站書記長曹鴻振日語繙譯宋長緒查獲王李氏八音手槍三支槍號二一一九八八一　四二五六九九　二二四五〇一子彈七十粒子彈車六個自來得子彈八拾粒　五日下午四點五分由長去哈稽查員于世峰查獲李張氏煙土連皮一百卅五兩　七日上午九點由長去吉稽查員張廉芳查獲無主煙料子連度七兩煙槍一支煙斗一個煙籤子一支煙燈罩一個　七日下午十點廿分由長去哈稽查員岳鵬翰查獲劉忠義嗎啡連皮三兩麻藥連皮三錢嗎啡針三具針頭十個　八日下午四點五分由長去哈稽查員岳鵬翰查獲李玉芳煙土連皮五十兩　九日下午四點五分由長去哈稽查員宋長緒查獲呂鳳樓嗎啡連皮五兩三錢麻藥連皮九錢嗎啡針一具嫌疑犯劉子陽　十一日上午九點由長去吉稽查員岳朋翰查獲何忠實嗎啡連皮二錢孟級三煙大連皮廿三兩　十二日上午八點四十五分由長去哈稽查員岳朋翰查獲主煙土連皮一兩　十二日下午三點卅五分由長去哈稽查員孫紹武查獲陳彥凌嗎啡三份煙葯二兩半　十四日上午九點由長去吉稽查員于世峰查獲崔玉升煙膏連盒一兩半煙葯七分（未完）

△寶豐當將開幕△

（開原）本驛商界名宿浦蘭洲盧實田等氏新近集資數萬組織實屋營業定名寶豐當業經許可開幕卽開浦盧等君老於商場熟達經濟久爲各界所知許則開業以後財源蒸騰前途正未可限量好自爲之可矣

△洋燭公司起色△

（開原）驛北大街協和謙洋燭公司開業以來時歷數載經營商況頗有起色出品亦異常精美價廉質優銷途頗廣聞執事梁某待人謙和頗有一團和氣四海春風之概故營業蒸起色甚速云

傷風（竹珊）

秋冬之季傷風者甚多若不善攝每成損症玆開醫大敎務長某先生述其皆可靠之談謹錄於後以告讀者此症之現象及防護之方法數則以傷風乃人生生理的適應機能有防止溫熱消失及增加溫熱之作用吾人每至秋冬以氣候寒冷皮膚血管必收縮故皮色每形蒼白若遇驟冷則立即毛肌收縮皮膚生粟（若在動物則其毛直立）凡此所以防止溫熱消散之現象也自外表收縮後血液充聚內臟促進運動如過寒則肌肉痙攣凡此所以增加溫熱之作用也可知傷風之初乃生理的正常適應機而非病症也惟吾人平日養尊處優保護太密反失其天然作用故血液充衆內臟後不能抵抗遂致呼吸器及消化器腫脹內分泌增多細胞膨化於是傷風病菌乘間繁殖（人口鼻中有細菌發明者已有二十七八種傷風病菌其一也）此期乃完全爲病症矣其在呼吸器之病最初爲呼吸鬱悶各次爲鼻炎其次爲發熱咳嗽其在消化器之病爲口中無味食欲不振其後則腹痛或下痢甚者延爲秋溫諸症久咳則有肺病之虞故傷風之第一時期確是危險病症不可不極力防止其法第一宜常嗽口保持口腔清潔以免細菌之繁殖第二如鼻中分泌過多可以絮或布蘸硼酸水或稀典酒拭之第三少高聲言語蓋喉頭振動細菌每乘機入氣管中則成咳嗽危險滋多蓋喉頭爲肺臟之第一門戶傷故風者不可不靜養之也第四口中分泌增多飲食無味切不可再食有刺激之食物第五消化不振故當少食以保護胃腸免致腹痛下痢以上諸法不過爲抵拒力弱者說法究非上乘工夫最好要使吾人抵拒力增加爲天然之適應則細菌不能爲虐矣欲抵招能力之增加除平時鍛鍊體力外無他法也

得救了（續）

「你立刻就要見他了、我的孩子但是我預先告訴你他可不漂亮呢」

「那對我沒有關係、夫人在這次以前我便是從一些妻子和一些極醜的丈夫來的、但是我必須問問夫人、倘若有了把握、我該用什麼香味？」

「是的、我的好玫瑰……馬鞭草、」

「好極了、夫人、我最喜歡那個香味、」

「也許夫人還能告訴我你丈夫的情人是否穿着綢子的」

「不、我的孩子、極細的夏布襯着花邊」

「呵、她該是非常綺麗啊、綢子已經是太尋常了」

「我同你十分同意」

「很好、夫人、我要開始我的職務了」

「一他立刻開始了她的職務、好像她在她的一生中沒有幹過任何別的事情

「一點鐘後我的丈夫又進來了、玫瑰雖然不看他、但是他却看着他、他早就强烈地吸着馬鞭草了、五分鐘後他便離開了這房子？

「那女子是誰？」他立即問我

「那……呵、那是我的新女僕」

「你從那兒雇他來的？」

「格蘭澤男爵夫人送他來給我、附有一封充滿的保薦書」

「唔、她是够漂亮的呵」

「你這樣想嗎」

「我、是說……做一個夫人的女僕」

「我過分地歡喜了、我相信他在想細咬呢

「就是那晚上玫瑰向我說　我現在能够應許夫人說那個事情無須兩個禮拜就行了、那位紳士是異常容易的」

「喲、你已經試過了嗎？」

「呀、夫人、但是在那一瞥就飛然了、雖然現在他就願意把他的手臂擁抱我、當他走過的時便」

「他沒有對候你說什麼話嗎」

「沒有夫人、他只問了我的名字……聽我說話的聲音」

「妙極、我的好玫瑰、儘你所能地快點幹去罷」

「不用擔心那個夫人、我要挨多久就多久、不會把我自己弄得卑賤」

「在這禮拜的丈夫很少離開家我常見他整個下午在家裡閒着、還有什麼東西比他現在的腦筋的情況更有意義呢、不久以前他却不許我到外面呢（未完）

常識（天章）

常識與專門知識（續）

（二）常識與社會之進步　今之社會張廻非昔比其複雜之度與日俱增吾人處於今日固不僅爲一省一縣一鄉之人已也實進而爲國家之一員世界之一分子且又依種種之目的與各種之人士組成團體而營其獨立自由之行動吾人既必以意識的或無意識的形成一定之思想與感情約言之卽爲各種之社會心此社會心有非一人彼已所得私實爲社會所公有蓋卽等之所謂常識是也進而與歐美人士相接觸則必感有所謂先進國國民之常識爲中國國民之生活何嘗無中國人特點之常識但此僅限于少數之上等社會其地位皆紳士一流而所謂紳士之至等而上之如議員政客官僚偉人然缺乏其上流先進社會之常識甚受敎育者而此外大多數之國民依常識實未具備降而至于一地方之巨室財產家一般軍閥等雖皆各具其所從屬社會之常識而一面仍不免非常識沒常識之識者比比皆是此卽可謂常識之缺陷而非關于自然心之不足也

（三）各人常識之不同　上流社會者何其判斷自爲不易人心爲標準由援此以定從違而批評他人之常識不但各地之人其趣互異卽同一地方常識家卒然相遇其一舉一動之間感情意見之齟齬亦常識亦各有不同世俗婦姑之不相容非不知愛其親敬其長也亦因婦家與姑家之常識不同無多柄鑿不相入也社會之區別猶不僅此地理的之區分已也由各個職業之不同則其社會間常識之相異亦有顯然者例如商人重利文士好名等皆各有其特色爲甚至因常識不同而善惡之判斷定乃爲之顛倒者亦所在多有桀犬吠堯認賊作父者非人之盡良也其所濡染之常識有以左右之者也

（四）常識之解剖與研究　甲此觀之世之厚已而薄人者當知所以自拔矣此是彼非執爲眞理正態變態之別標準如何欲知常識之眞價値不能不注意於程度內容品質諸問題此皆有待於進一步之心理的解釋也究之吾人所謂知慧者不僅知識已也實與情意二者聯爲密接一體之知識是也而聯結情意爲一體者其間自有二大別存焉即未達於明晰之抽象的分析的辨別以前與未既達之勇進而與情意融和一氣之二大時期是也前者實含有幾分之知識要素但大部分猶爲感覺感情思想雖近於意而實不離感情英語之德語之皆謂知與情及其混合一體者而言卽中文之智慧一語義亦相同可互證也（完）

古印牌香烟

吸之多壽

化粧次序

双美人牌香皂
双美人牌洗臉粉
双美人牌雪花膏
双美人牌花粉
双美人牌頰胭脂
双美人牌刷花粉
美人

欲倣效美者
欲養成美者
欲玩味美者

双美人牌花粉

請用雙美人牌花粉自能得高尚之美粧……

消閒世界

五代殘唐傳今已暫停

贈孫伯恒用杜甫夔府書懷四十韻 （李文權）

爾我方弱冠、寔賈異其師、銜宇難咫尺、相見轉恨遲、與爾相見日、乃在應策時、我謂爾多藝、爾謂我仁慈、或爲南北畫、或咏長短詩、庚子遭國變、風雨感淒其、患難得知交、無虞無詐欺、淸白以互愛、者終不淄、我有梅州行、聯以盡烏私、九月作劉、歸來志未衰、決然入大學、五年以爲期、桑梓後相見、談笑解人頤、西窗共言志、貧病異所悲、爾以文化任、琳琅滿塔墀、懋遷自有術、術乃陶朱遺、京師方百里、隻手樹大旗、但求開風氣、何患乎藜、有志事竟成、成功致祝詞、我學而未成、自信還自疑、教學期相長、足迹遍遐夷、顏子在陋巷、屢爾補茅茨、董子但求學、三年不下帷、學成求致用、敢曰文在玆、阮籍哭窮途、羞澀難支持、色聲香味觸、官支各有司、無何干戈起、滿目盡瘡痍、補救乏良策、變幻不可思、綠林與赤賊、風狂兵可追、痛思等切膚、禍急如然眉、吉凶何趨避、動靜見蓍龜、滔々者天下、寰宇無立錐、齊魯京洛間、悵々其何之、黑白已混淆、誰評一局棋、餓者問寂水、寒者問織絺、在陳曾絕糧、自古有宣尼、接淅覓樂土、與居長盱眙、欲行不敢行、吾習弗如婺、避地學避世、庸胄食素尸、高風愧巢許、陽春知者誰、忠貧幸無疾、且以報安綏

送尤玉山詞兄之京 律 （仲樵披）

倜儻幽燕與漫遊、錦帆高掛大江秋、白雲紅葉新詩料、靑雀黃龍名士舟

其二

京津在望好行舟、此去願君展壯猷、莫患玉山人不識、卞和一見復河求

其三

一樽醇酒意悠悠、餞別魂消百尺樓、裘敝黑貂秦季子、奇才到處總能酬

其四

壯志冲霄貫斗牛、征塵應帶五湖秋、窮通一聽天命、海闊天高任去留

談叢

風流寃 （續） （王心鑑）

借往驗之、果不謬、見狀悲恨交集、悲其弟亦被、殺恨其妻死已晚矣、惟不悉弟與妻何故趨、此毒手、此中疑案、雖明眞像、官拘王婦問曰、爾一婦人、夜不安室、通宵外出、人命關天、實難脫離關係、可據實供招、免得受苦、否則將以嚴刑拷詢、婦懼、遂供與無賴通、不容於夫、常伺我隙、第未見捉耳、聞婦言、詰殺人兇手、巳得之矣、復問爾夫作何生理、日在城中爲某家傭、遣人往捕、返曰該於十日前已脫離某家、遍緝無踪、巳罪潛逃矣、官復勘曰、殺人者實爾夫、爾夫惡汝不貞、含恨巳深、故夜持利、乃冀將汝、二人殺死無如、寃家路窄、竟至誤殺、死者二人、雖係嫂弟潛奔同宿、長犯倫常嫌疑、神鬼見惡、假手於王、可謂天網恢恢疏而不漏、然爾不夜奔、則二人不至被殺、今二人之死、汝爾難辭其咎、雖非汝手、乃促成之者汝也、殺人償命、罪無可恕、又拘奸夫至、問曰、姦人之妻、大背人道、忤天理而瀆鬼神、生旣同歡、死後寧可不同樂、判汝抵某弟之命宜也

按彭禍始於犬、雞犬不可究、然某甲罪有應得、以奸夫代某甲死、豈前生夙寃由犬引線耶、其弟之死罪王某可罪、奸夫則不可、奸夫償命代某甲死則可、替王某則不可、某甲王某竟遭滋法外、豈可謂平、前生夙寃耶、抑官循私耶、不得而知者、事聞之友人、傳信傳疑、弗得知、故錄之

梅蘭芳詠沂而歸 （知）

梅蘭芳魯省之行、本定二十二日北返、會日本青浦子爵、適赴魯游歷、非要求多留一天不可、且云彼來華特以候梅蘭芳之劇、留京多日、未獲一觀、今兼程赴魯、若再不得一聆雅奏、此行眞負負也、梅蘭芳以難於厚却、特俯允之、而瑞典皇太子由朝鮮到京、本定十九夜專觀梅劇、相左順延、外部因改期二十二夜、而梅仍不能來、瑞典方面、特疊向外部聲請、外部據實覆之、彼大爲失意、皇太子因再爲留京數日、云以專候梅君、若屆時仍不能來、則此次東行、眞爲不值得、而瑞典公使、仰體東朝之意、亦復四出設法、冀促早歸、故又疊電往催、梅方於二十五日回京、皇太子定於翌日往訪、以一藝術家、而負雍容敦槃之責任、使折衝外交者、於以斡旋、亦可謂天之驕子者矣

濟南義務戲、本定舊曆重陽日演、而以天津呂海老家生日堂會、固先預約、勢不能卻、梅遂告魯督及大衆可請衆角先演、本人演否、無關得失、而聞者遂謂若梅告假、則觀客必皆退票、恐滋事端云云、因之衆角色均爲之鵠候、一日、梅即定於先一日初八赴津、以夜車行期、特改早演、逐由大軸改倒第三、余叔岩改大軸、而李萬春則壓軸倒第二、而壓軸演完之後、張督辦夫人及林省長夫人均先離坐、觀衆亦遂紛紛散去、足見其號召力之深且至也

雙十令節、張督辦特請各國領事外賓觀劇、以資慶祝、外賓因深夜苦坐、特爲要求早演、梅是晚本定雙齣、繼改紅線盜盒一齣、因告外國云、梅戲勢難早唱、各須回寓去取行頭、張固已知之、領事云、如此爲之奈何、果何時可以出演、張對以九點鐘、各領事更要求提早、張云梅戲規時刻、不能更動、若使早一分鐘離萬金亦所不允、領事云、若以大帥之命令如何、張云、余之命令或能通融、然亦大費事、不如尊重之、以不命令爲是也、蓋張亦明知寓取行頭、非九時左右不辦也、言次、各領事皆爲默然、而張亦即密遣人至後台、告以巳之戲、無論伸縮、梅必以九時出演、及時、梅戲遂上、不踰晷刻、外國端坐靜觀、相與贊美、演畢興辭而返、亦以見細柳營中之勝概、固與綴玉軒之歌吹昇平、爲相與并美也

我也來評

評花 （半解）

余性素靜、不尙冶遊、故棲連數載、於溫柔鄉箇中滋味、未得一領、知之者鮮不謂余獨具偏性也、惟余性亦不拘束、每與友人晉卒邀入花叢、而邊陲職務、充當實不計其數矣、日昨（星期）下午一時、有友人來邀余往外散步、七時在某友處晚餐、宴畢、某君以酒帶興、遂大倡提議、云今晚非入花國、不足以破其愁懷、并謂余曰、君向領有邊務頭銜、此次西征、得不同此往剿乎、余以情不可却、遂共驅車赴露市四十三號、甫入香巢、適有一年方花訊之校書、掀簾而笑曰、嘉賓至矣、握手後、捧進煙盤、瓜果羅列、斯時余之愁緒、已不知散入何方矣、詰校書係魯產、其姓、金翠其名、自由花也、前在沙河口俳優宿舍、鼎々大名震人耳鼓、繼以連埠蕭索、宿舍賠累不堪、校書遂移幟於露市、獨立鷄群、重整旗鼓、以故一般新知舊雨、無不源々而來、校書性甚和順、本諸天然、貌極溫柔、殊非勉强、至於對賓對主、自能一視同仁、全始全終、并不喜新厭故、尤羨天眞爛熳、恍有閨閣遺風、雲鬢蓬鬆、毫無靑樓習氣、余友某君與若非因某君關係、而余之情、幾難自禁耳、寄語校書好自爲之、將來金屋榮華、太太宏福、可坐而致也、更殘夜靜、興盡而還、拉雜記之、以爲走馬章台者告、並贈七絕二章

其一

不愛濃妝愛淡妝、週身貫着素衣裳、靑樓習氣洗淘盡、一見心傾興帶狂

其二

溷跡風塵幸自由、不同人處是和柔、勸君卿託終身計、莫爲金錢誤白頭

筆記

石角山房隨筆 （九九） （知非）

某甲設位供奉後、從玆闔家人、無間誰何、心中稍不虔誠、即使其家宅不安、舉老幼男婦、無不視爲靈應不敢侵犯、某甲以谷由自取、唯有甘心受之而已、商人到京貿易、住家之期三兩月、至多者不過半年、某甲住家之期已屆、因家中常不獲安、逾期仍未返京櫃、中以某項事、非等某甲辦理不能得圓滿結果、屢次函召其返、某甲不得已、束裝就道、行及曩日飲水之井旁、小憩片時、意欲探聽挑水人落井淹斃事、適四顧無八、無從訪問、且即有人冒然問又不能題、遂起去、至京對同事諸人、亦從不題及此事、光陰荏苒、轉盼三載、是年夏五月、而某甲住家之期又至矣、於是將個人經手之事、辦理畢、擇日啓程、前者飲水處、係往來大路、時天氣炎熱、過路人行至該處罔不坐而休息、某甲見井旁多人歇息、亦儕於衆人中、少停便行、忽遠望有一挑筒人、自村內出、直奔井而來、近而視之、似曾相識、急切覓想不起、亦未便過問挑筒人、至井邊、將筒遞於井內、汲水一筒、用力提上、是時歇息人、實繁有徒、爭欲解渴內有一人飲畢、向挑水人道謝、挑水人答曰、此係小事、何足言謝、只要不將挑水人推落井內、就有啦、道謝人聽其話內有因、問之、挑水人謂某年月日、曾有一行路者、在此休息、余適在井上取水、伊行路渴甚、向吾求飲、吾恐其急飲受病、以麥穰撒水上、令其換氣而飲、庶不致有害、不意、伊不識好意飲完、卒不及防、將吾推於井內、險些淹斃、汝今飲水、吾因之想起前事、故云云、衆人聞言、咸唾罵之、而某甲此時、不敢作聲、始知挑水人未死、家中所供奉者、非鬼即狐、乘機而入耳、至家向家人說破此事、併將所供之牌位、立刻焚燬、其妻永不顚狂矣

各界注意 大連頂頂有信用的

鐘表眼鏡行 史惟記 電話三二二二番

四週紀念特別大減價三星期

九月二十五日起

可稱大賤而特賤

屆時務請早臨切勿失此好機會

寰球無二 常備神藥

仁丹 起死回生 日本大阪 森下博大藥房

懷中藥仁丹

桂子香留好景存 殘秋橋上雁雙飛

偕遊淑女逍遙樂 共握仁丹祝健康

仁丹主効

中暑傷寒 水土不服 腹痛吐瀉

頭痛目眩 精神鬱結 食積不消

時行疫疾 虛弱貧血 酒醉船暈

格言 後世人倫之薄莫甚於兄弟 （魏禧）

滿鐵本線 發着 （十一月一日改） （午前は午前）

（北行）

8.00	11.03
9.30	10.00
8.03	11.10
9.40	10.11
8.15	11.20
9.49	10.22
8.16	11.22
9.51	10.24
8.40	12.02
10.27	11.05
9.07	12.39
11.00	11.46
9.12	12.45
11.05	11.52
10.03	1.57
12.08	1.10
10.09	2.05
[illegible]	1.20
[illegible]	4.45
1.44	3.09
11.28	4.51
1.50	3.15
12.24	11.35
2.53	4.35
12.31	12.45
3.10	4.50
1.26	2.28
4.17	6.11
1.41	2.56
4.37	6.32
1.42	2.58
4.39	6.34
2.08	3.40
5.12	7.10
2.14	3.55
5.20	7.20
2.58	5.15
6.19	8.27
3.04	5.17
6.22	8.32
3.12	5.30
6.32	8.43
3.13	5.33
6.34	8.48
3.23	5.50
6.45	9.00
3.35	6.10
11.20	7.05
——	——
4.37	8.15
1.30	8.40
——	——
4.43	8.30
1.45	8.45
——	——
5.15	9.35
2.54	9.28
——	——
5.17	1.07
9.31	12.08
5.48	1.55
10.10	12.51
5.54	2.02
10.15	12.57
6.52	3.35
11.41	2.19
6.57	3.35
11.47	2.25
7.53	5.10
1.00	3.50
7.59	5.20
1.06	4.00
8.32	6.13
1.52	5.35
9.00	7.00
2.30	5.35

（南行）

8.30	12.00
6.50	10.30
9.18	12.50
7.57	11.25
10.05	1.40
9.10	12.16
10.15	1.49
9.22	12.20
11.34	3.13
11.10	1.45
11.43	3.19
11.20	1.55
1.06	4.43
1.07	3.28
1.12	4.50
1.18	3.36
1.53	5.44
2.17	4.26
11.47	1.58
8.12	2.36
12.20	2.42
8.54	3.36
11.26	2.50
9.00	3.55
——	——
1.28	4.35
10.35	7.00
——	——
1.40	4.55
10.50	7.45
1.50	5.07
11.02	7.57
1.51	5.10
11.05	8.01
1.59	5.20
11.15	8.11
2.00	5.23
11.18	8.14
2.45	6.30
12.20	9.17
2.51	6.40
12.28	9.25
3.16	7.20
1.02	10.01
3.17	7.23
1.04	10.03
3.34	7.47
1.27	10.27
4.26	9.00
2.33	11.33
4.35	9.15
2.45	11.52
2.04	3.56
——	——
2.10	4.03
——	——
4.10	5.48
——	——
4.20	5.55
——	——
5.28	6.53
——	——
5.34	6.59
——	——
6.14	7.34
——	——
6.57	[illegible]
——	——
[illegible]	8.13
——	——
8.55	7.12
8.23	5.53
9.00	7.20
8.20	6.00

大連新聞

取消別扱料等問題均得 滿鐵充分之諒解
滿鐵正式答覆之槪要 西崗公議會開委員會在發表

西崗子華商公議會長及各董事等、於十月十四日、赴滿鐵本社、要求取消別扱料荷繰料及設立貨車驛等、當得滿鐵諒解、作種種口頭之答覆、已誌前報、今據滿鐵十一月八日正式之答覆、觀其內容、雖未全部允許、已得其充分諒解、將來當有圓滿之解決、玆將其答覆之大要錄左

滿鐵鐵貨一一六第二號三九、自大正十五年十一月八日、南滿洲鐵道株式會社發、呈達於福順義油房麗睦堂、謂大豆別扱料如貴會之要求取消半價、每噸減收八圓二毛五分、將來之混合保管基礎訂定後、吾滿鐵對於別扱手數料、也許低減也許無料、惟目下以種種關係難以依貴會之要求、而完全撤消、然將來遇有適宜之機會、必臨機改正、以副所望、若荷繰料對於貨物取扱驛、最有關係、其中若添設混合保管大豆出庫驛、當與大連取引所磋商一切、蓋此事之適宜與否、與取引所有相當關係、故滿鐵對於大連取引所及有關之機關、已於公函照會、許其調查研究但目下本社、尙未獲其正當回答、俟將來苟無障碍、擬定追加混合保管大豆出庫驛、若該驛正式成立之後、自北滿運來之大豆、或卸埠頭、或卸小崗當取同一之料金、如有出庫變更時（自埠頭倒至西崗或由西崗運至埠頭）須按大正八年十一月之社告第九十八號之大豆混合保管條第二條規定辦理、例如變更出庫之貨物無障碍時准其要求變更、但每車之變更料爲二圓運費照舊、至於貨車驛之創設、定自來年四月實行云

以上之回答、不過開其大概、若夫詳細之事、待十一月十日午後二時、在西崗子公議會、開委員研究會後、當再發表

最終試驗飛行之 兩機復航出發

日本航空株式會社發起大連大阪間之日滿連絡郵便試驗飛行、此度爲最後之復航、有宮乾兩機、當萬里之際、飛舞雲間、於八日早朝、擧行在周水陸軍飛行場暫泊時關於諸般之準備、已從事整頓、有日本內地郵便物九百五十六通、朝鮮行之郵便物二百零之通自午前十時五分、離陸騰空兩機同起、直向朝鮮而去、雲時間無影無踪、而就歸還之途、櫻井遞信局長諸方管理課長及各位紳商多佇立目送云

防疫會議 來春方可開會 齋藤博士回連談

滿鐵衛生課防疫主任齋藤博士、出席於二三日在奉天所開之滿鐵社宅事務協議會議、衆相繼滯在奉天開中日俄協同防疫會議、與奉當局相商、得圓滿之諒解、於八日晨返連、據云

協月防疫會議、與奉天側當局者前後二三次會談、因每年爲傳染病表示非常好意已得十分諒解、目下相傳張作霖爲■總統之說、奉天官場中頗形緊張防疫會議當此際似難開會、總須待至來春三四月間、方能開會、此次能與中俄側交涉而來能得機會、明年春往哈爾濱訪問中東側及俄國側云

棉花島附近海中 採取海參衝突案 解來大連署依法公平 處理

大連管內柳樹屯西街九番地日本漁夫山田高次于五日午前十一旬卅八分鐘、私將其所有潛水船借與華人宮培貴等外數人、航往大連灣棉花島附近、竊採海參、被該島漁夫鄒太和偵悉前往阻止、後宮等捏造謂棉花島漁夫持凶器將船具打壞並將送氣管割斷一節曾誌於前報、玆據可靠消息云、日本漁夫山田高次有潛水船、原係官憲、只准個人需用、不得亂借與他人、今該山田竟明目張胆將船借與宮培貴等、私往棉花島盜取海參、該島漁夫探知、遂駛船往阻、宮率同伴漁夫等抱頭鼠竄而去、嗣擬一惡計、歸村隨將船具等、自己毁壞、並又將送氣管以刀割斷、即對日人謂棉花島漁夫等、持凶器追逮外、又將船中送氣管割斷等因、故日人山田不知將船私自借與他人、盜採海參、違犯規章、竟赴大連灣警察官派出所報告、該所亦依片面理由、將鄒太和等解送來連、押於警察署留置場內、以待調查認眞處理、其中誠有令人可疑者、即採參人沉海底、如將送氣管割斷該人何得以生、船上人以何種技術投入水內撈救、官署對此如能大公無私、澈理調查、誰曲誰直判明眞確始爲公平又一稿云、管內大連灣會柳樹屯西街九號地漁業者山田高次、年三十四歲、於十一月五日午前十二時、相率使用人宮培貴、于喜孟、由文擧、邱寶亮乘潛水艇前往大連灣會宋家屯西綿花島附近海面上、潛水器採取海參、該島居民無田土均依採爲食見有參大股採取海參者來、惟恐將海參取盡、一家大小生活無路思以阻止、於是綿花島十一號漁業者鄒太和、年二十五歲、及該島二十一居民漁業者柏永儉、年三十一歲兩名、偕同該島漁夫十數名、前往現場、將借山田潛水船之漁業者名包圍、即時登上潛水器船上、互相理論、結果借山田船之漁業者七名、因一時鬪毆被該村民毆打、當時潛水船之沈於海底約三十尺深之宮培貴年三十四歲、通氣管百二十尺之處切斷、幾乎窒息而死、幸爲從業者救出、潛水船側損失金額、通氣管二百四十元從業者休業日約五十元其實全係捏造者、但當時柳樹屯派出所聞知、因不得詳情故前往將鄒太和及柏永儉等逮捕、擬爲暴行及業務妨害、送於大連署調查、現押於該署中、陸續調查云、以俟完竣再爲釋放

大山丸受砲擊 在湖北武穴附近

九日大連汽船會社接電云該會社所屬船大山丸（六一七九噸）在岡山會受定期檢查、六日午後、空船沿揚子江而下、船至武穴鎭附近、爲該地駐屯軍暫見疑是敵艦、約經十分間 發砲射擊、幸無事云

中原銀行在天津 開成立大會訊

市內監部通亞東銀號總理文敬齋氏、曾創立一中原實業銀行、嗣後以國內多事、南北紛糾、以致遲延至今、未嘗成立、今値時局平穩、乃復重新整頓、募集股東目下關於種種設置、已有端倪、據文總理來電云、定於十一月廿日午後二時、在天津英租界大沽路本行內、開催股東成立大會 想經濟精明文君者、從事經營該行則將來之發達、不卜可知也

不付原定工資 石工等群相催討 竟誣稱要行强暴

大連警察署警備於十一月七日午后六時三十分、接一婦人電話云吾爲今住之妻、現住於市內二葉町五番地宅中、現有石工三十餘名、闖入室內、擧動亂暴、新速設法救護、前來逮捕、該署接此消息、即時前往、甫入門、見十二歲之小孩號泣、今住之妻及其同居者森田亦有懼色、調查之結果、據市內二葉町五包攬石材業者今住萬太郎（四三）所云、以前與石工等、相約石材每塊製成之時、給金一元四毛、今見製作石材工夫不精、明日若不重加細工則每塊祇給金一元、不解付給原定之金額、石工孫德海外十一名已低首下心承認讓步、惟孫德年外七名、衷心耿耿、不許減少工資、抓住今住胸襟、向前復左右拉扯、並云錢不要、打死好、要麼、我們腦袋不要、你腦袋亦不外邊兒來、異口同音、瓦相怒罵其妻及森田由後方出、通知大連署云云、結果確何不付金錢、石工等强行要求、九日午后一時、該署訊問原委肇事石工等、均不承認欲拉外邊兒來打死云

又捉獲一起賭博犯

賭博不滅、則盜賊時出、故西崗子警查署、於十一月八日午後五時三十分、又於大連市平和五十二番地江富堂處、捉獲賭博一起氏名錄左

一、原籍金州管內金州會西街、現住大連市平和街五十二番地阿片小賣所、江富堂四十三歲

一、原籍金州管內金州會西街、現住大連市平和街六十六番地于盛源傭人孫洪福四十三歲

一、山東省登州府福山縣、現住大連市沙河口王陽街二百四十三番地、曲江福三十二歲

一、沙河口管內沙河口會星個浦現住所同上、農人孫庆全三十歲、賭博之證據

一、紙牌、一組

一、小洋二十錢六十五個、一銅貨一錢、六十一個

馬欄河口之建築帆船港 沙河口實業會提出請願

大連市沙河口大正通沙河口實業會會長小田斌同小松副會長外數名、九日午前十時、往大連市役所訪問杉野市長、因有不速之客來、由小數賀助役代爲接談、其要項、因大連市目下調查財源中與塡埋馬欄河口四十萬坪問題實有所關聯、該實業會爲圖西部大連將來之發展、於馬欄河口請願築造帆船港、據小數賀助役所云會爲調查之中、而行塡埋之馬欄河口四十萬坪、行將利用、已得數件之調查案、目下託當局者更爲精練原案、復行諸問特別事 業委員會、亦無不以實業會之陳情爲合理之案然市方面亦有此同一案、今則俄然起巨額之市債、勢非塡埋馬欄河不可、以爲大連市住宅地及帆船港之用、思非迫於必要當取萬全之法、待至塡埋之後、方可決定云

探病人竟是誘拐人 與妓席捲潛逃

番市內磐城町四十九地住戶王建才之女、名秋紅、年方十八於本年七月間、在東溝三號娼窰打夥八月二十九日、患病回家靜家其隣居德順和少東表弟寇錫成同其櫃影葛延齡二人、相赔秋紅之嫖客王毓麟、前往探病、談話移時九月二日寇錫成復往于建才處、探看秋紅病狀亦有所討論、九月三日晨三點鐘寇錫成遂與秋紅双々飛去、並携帶衣服被褥等約値二百餘元、至今行踪不明云

誤認漏瘡爲傳染病 經人質問遁詞卸責

金州城北馬家屯會八里屯七十七番地、有與增貴者、年二十六歲以曾患漏瘡、經中醫診過數次、服漢藥亦非一番、仍不見效、終日呻吟、行坐爲難、遠近知者、莫不憐之、加以家道不充、靜養艱難、嘗聞大連西崗子有宏濟善堂、係一慈善機關、專治貧苦病人、日前同其父來連、見西崗麗會長、挽其向宏濟善堂介紹、期得一粒靈丹、以救痛苦、抑知於十一月八日午前十時、至該堂時李福亭云、此係漏瘡、能致傳染難治者、且設備不完、乃父以兒入爲、見一室之病人、皆係死症則有四等病室、父子唯唯、乃同置之苦地、豈不速之死耶、遂携子出、而赴博愛病院求診、兼論此病、是否傳染病、醫云、此係常有之症、不同傳染、乃置於普通病室、同處約十餘人、其父既得診斷書、復向善堂質問、李又云、星期一陳先生未來、故傳染與否、未能確定、待星期二陳醫來此復診可也云云

因細故毆人 竟被人刺傷 兇犯均被逮捕

市內初瀨町一番地三泰油房工人書廷間、年二十四歲、係山東寄州寶興縣人、於十一月六日午後六時、在其室內燒炕、因薪柴關係、與同住之原籍山東靑州沂州縣李忠嶺年三十歲、互起口角、後竟呼出室外毆打、李忠嶺不服又得其同居之姜春淸、年二十九歲、姜春槐年三十一歲、二人之幇助、拾起切麻袋刀一把、將書廷間鼠蹊部砍傷一處、深二分、長一寸又在脇部砍傷一分長一寸之傷痕、共有三處、痊癒須二十日間、於午后七時三十分、一同被警署逮捕認爲傷害犯人、目下調查之中

不願爲唱求保護

一月八日午前九時半頃、有一女子乘馬奔放而來其後、約有一箭之地、更有一人狀類茶壺、張牙舞爪、大聲呼云速止、爾車、速止、爾車、然車夫受女之金錢焉能彼聽、更加鞭策、其馬車聲轆轆、瞬息而至西崗子警署、經該警官、詢問之後、乃知爲張氏名鳳仙、年二十三歲、原籍山東省濟南府歷城縣城內、現住大連西崗子東關街十八番地張李氏處、密秘賣淫、蓋三年前被其夫王金福、誑騙來連、以錢四百圓、賣於張李氏、操皮肉生涯、每月之含辛茹苦、忍辱求財、自無容贅述、惟以張李氏今又欲轉賣於他人、乃憤而赴署、乞警官妥爲保護、不欲常以色笑事人、而作無恥之事焉

關東廳之補助金 十六年度預算增加

關東廳對於一般會計、十六年度補給金額、然從來決定預算爲二百萬圓、惟十六年度、關東廳以有在滿製鐵之補助金三百萬圓、故補助金當然增加一百萬圓、將外關東廳往費之支給、當有四百萬圓、又爲製鐵補助金、係對外之懸念而編入關東廳預算、故自正面視之、固屬堂堂之補助方策若自實際觀之、仍係別用故前記關東廳之補助金三百萬圓、其製鐵補助方法、尙未決定、若該補助金不能達到、當然須自一般會計內進加、故副總裁於七八兩日赴永由所訪問若槻首相而提出意見云

經濟欄

金融改善具體案 參酌安奉意見即將編成

大連商業會議所由奉天商議會及安東商議會接受金融政策制度改善具體案以來以該兩議案作爲參考而編成最後之案件目下已有端緒擬定於十一月十日午後三時招集金融特別委員會特該案審議決定後仍由安東奉天直接送付介紹倘經兩會議所之贊成再直接送於其他四會議所以此種種關係大抵擬於十一月二十日在大連開一金融臨時商議聯合會云

決行豆油混保 反對運動已無効

滿鐵實施豆油混合保管大連油房聯合會並重要物產組合同取引人組合等均齊反對對滿鐵係極力開始運動申請禁止實施事會迭誌本報于八日滿鐵既覆答前各組合代表謂刻已投以九十四萬巨費建安一個能有千五百噸容積油共十二個且混保規定亦已完竣惟準備全部事項尙有未竣故即一部分當業者反對亦屬亡言矣然其反對理由雖堂堂議論但混保制可亦無如何莫大惡處將來即不必談謂若依觀現在滿洲豆油界情形而論可係當然須施行然而若實施後大連當業者全部反對可弗能利用但大局上觀之可有利益曾因此種種疑問故而遂告一段落目下始決定實施刻正在準備手續中如斯最近滿鐵已將混保規定發表前規定係爲一般週知但實施之期無論如何將亦必需一個月之際即十二月十六日亦未可知云

錢糧商情

特產市場現況仍然閑散如舊大豆市爲產地行情看高場面亦行呈以强勢之看張豆油行情平穩高梁開行見快其市復平淡其市然八日之公定行市三圓九十錢々

▲銀塊貝快倫敦大條二十四片十三分之十五遠期二十四片十六分之九提高十五分之三紐育五十三仙二分之一提高二分之一匯申七十一兩五二五大洋百三圓三十錢上海標金百五兩六四銀價提看金票市又看疲云

朝鮮輸移入米粟額

朝鮮京城十四年度產米額較比由去年十月迄本年十月底米粟輸移出入總額示錄如左

▲輸移出米

本年五百七十四萬七千三百四石

前年四百六十三萬四千五百十石

▲輸移入米

本年八十萬七千四百八十一石

前年九十四萬九千四百石

▲輸移入粟

本年二百十六萬七千四百三十石

前年百六十五萬三千百三十五石

登沙河塩田之產額

東洋拓殖會社於登沙河鹽田採鹽分于客歲十月全部已完竣本年度係第三年所採得鹽額總計二萬三千六百五十五石一千四百十九萬三千斤較比前年度一千卅八萬五千七百六十斤約增收三成六即三百八十萬七千二百四十石然較本年度預想採鹽額千六百萬斤乃至下八百萬斤約減收二百萬斤乃至四百萬斤之多推厥其減收理由一爲降雨量及其度數過多二爲最盛期之五六兩月霪雨異常頗多非至十月豪雨仍連綿不止所致當結晶時因受霪雨之災未得結成等因所致玆將本年由四月至十月間所採得鹽額詳錄如左（斤數以單位爲千斤）

月次	石數	斤數
四月	一、四九三	八九五
五月	三、二七一	一、九六二
六月	七、四三八	四、四六
七月	六、一七一	三、七〇二
八月	五八一	三四八
九月	七〇七	四二四
十月	三、九九四	二、三九六
合計	二三、六五五	一四、一九三

商情（九日）

特產行市

先物（午前）

▲大豆

期限	開行	最高	最低	散行
十一月限	六三九〇	六四六〇	六三九〇	六四六〇
十二月末	六四〇〇	六四三〇	六三九〇	六四三〇
一月末	六四〇〇	六四三〇	六四〇〇	六四三〇
二月末	六四二〇	六四七〇	六四三〇	六四七〇
所成數	百三十四車			

▲豆餅

期限	開行	最高	最低	散行
十一月限	二〇九〇	二一〇〇	二〇八五	二一〇〇
十二月限	二〇九五	二一一〇	二〇九〇	二一一〇
十二月末	二一一〇	二一二〇	二一一〇	二一二〇
一月限	二一二〇	二一三五	二一二〇	二一三五
二月限	二二四〇	二二五五	二二三五	二二五〇
所成數	十二萬六千片			

▲豆油

限期	開行	最高	最低	散行
十一月限	一八七〇	一八七〇	一八六五	一八六五
十二月末	一八三〇	一八三〇	一八三〇	一八三〇
十二月限	一八二五	一八二五	一八二五	一八二五
一月限	一八二〇	一八二〇	一八二〇	一八二〇
二月限	一八一五	一八一五	一八一五	一八一五
所成數	九千箱			

▲高梁

期限	開行	最高	最低	散行
十一月末	四〇三〇	四〇三〇	三九九〇	三九九〇
十二月末	四〇〇〇	四〇〇〇	三九九〇	三九九〇
一月末	四〇五〇	四〇七〇	四〇五〇	四〇七〇
二月末	四一七〇	四一九〇	四一六〇	四一六〇
所成數	六十一車			

先物（晚市）

▲大豆

期限	開行	最高	最低	散行
十一月末	六四九〇	六五〇〇	六四七〇	六四八〇
十二月末	六四七〇	六四七〇	六四四〇	六四六〇
一月末	六四五〇	六四七〇	六四五〇	六四六〇
二月末	六五〇〇	六五〇〇	六五七〇	六五七〇
所成數	百三十五車			

▲豆油

期限	開行	最高	最低	散行
十一月限	一八六五	一八六五	一八六五	一八六五
十二月末	一八三五	一八三五	一八三五	一八三五
十二月限	一八二五	一八三〇	一八二〇	一八二〇
一月限	一八二〇	一八二〇	一八二〇	一八二〇
所成數	二千箱			

▲豆餅

限月	開行	最高	最低	散行
十一月限	二一一〇	二一一〇	二一一〇	二一一〇
十二月末	二一二五	二一二五	二一二五	二一二五
十二月限	二一四〇	二一四〇	二一三〇	二一三〇
一月限	二二四五	二二四五	二二三〇	二二四〇
二月限	二二六五	二二六五	二二六〇	二二六〇
所成數	四十一車			

▲高梁

期限	開行	最高	最低	散行
十一月末	四〇一〇	四〇一〇	四〇一〇	四〇一〇
十二月末	四〇〇〇	四〇一〇	四〇〇〇	四〇一〇
一月末	四〇七〇	四〇九〇	四〇七〇	四〇九〇
二月末	四一〇〇	四一〇〇	四〇九〇	四〇九〇
所成數	二十六車			

錢鈔

先物（前場）

十三日	八一一〇	八五七〇
	八六二〇	八五五〇
所成數	六十二萬圓	
廿七日	八六一〇	八五六五
	八六一五	八五五〇
所成數	百七十五萬元	

	銀對金	銀對洋	金對洋
開行	八五九五	一二三六〇	一三三三〇
十時	八五九五	一二三九〇	一三三五〇
十一時	八五七五	一二四〇〇	一三三九五
十二時	八五六〇	一二三八五	一三三〇五

所成數 銀對金 十萬三千圓 銀對洋 一萬八千元

先物（後場）

十三日	八五二〇	八五一〇
	八五四〇	八五一〇
所成數	三十六萬元	
廿七日	八五一〇	八五一〇
	八五三五	八五〇五
所成數	九十七萬元	

	銀對金	洋對金	銀對洋
開行	八五三〇	一二三八五	一三三四〇
二時半	八五三〇	一二三八五	一三三四五
三時半	八五三〇	一二三八五	一三三四五

所成數 銀對金 三千元 銀對洋 三千元

特產（九日）

	開行	散行
開原（大豆一斗建）		
十一月限	六、一〇〇	六、一四〇
十二月限	—	—
一月限	六、一七〇	六、九二〇
同（高粱一斗建）		
十一月限	—	—
十二月限	—	—
一月限	四、四九〇	四、四五〇
長春（大豆一石建）		
十一月限	—	—
十二月限	—	—
一月限	七、六二〇	七、五八〇
二月限	—	—
同（高糧一石建）		
十一月限	一〇、六五	一〇、六八
二月限	一〇、八八	一〇、八五
公主嶺（一石建）		
十一月限	—	—
十二月限	—	—
一月限	七、一〇	八、二五〇
二月限	八、六〇	八、七五〇

奉票行市（九日午前）

開原現物
同 鈔票現物 四三三、〇〇 三三七、〇〇

北滿市況

錢鈔

	開行	散行
奉天（金票）		
近期	四二六、〇〇	四二七、〇〇
遠期	—	—
開原（鑛平銀）		
近期	—	—
遠期	—	—
安東（鑛平銀）		
近期	一、三三四	一、三三五
遠期	一、三三〇	一、三三三

滙兌行市

倫敦銀塊 二四片一六分一五
同先物 二四片一六分九

新到大宗皮貨

敬啓者敝號由京運到各種細毛皮貨 海龍 貂皮 紅狐 俄倒 紫羔 灘皮 灰鼠 水獺 等類一應俱全如蒙紳商駕臨敝號極表歡迎價値格外克己恐未週知特此佈告

大連市浪速町 鴻記鞋莊內 志和信啓

猪肉復張價廣告

敬啓者鄙組合成立多年荷蒙各界諸君歡迎無任銘感之至自因去歲至今祇以內地輸出香港廣東及東洋等處之猪甚鉅以致行市暴漲無處購買猪肉若照前價售者則同業等尤受莫大損失實難支持故經組合公議仍提價格暫維時局自陰歷十月初一日起每斤小洋五角後若猪價便宜則即廉價以酬主顧恐未週知特此聲明

民國拾五年十月一日

大連獸鳥肉商組合事務所啓謹

緊要聲明

敬啓者敝號執事吳正恒因有高就業經辭出自登報日起向後在外無論發生何事與敝號無涉恐未週知特此聲明

乾生泰 主人李堯臣啓

連陞棧廣告

本棧此番開辦與前大不相同因爲擴充營業起見特租妥浪速町三階大樓壹處通共百有餘間寬澗潔淨熱閙非常男客女眷各有分室迎送週到方便寢食貴客爲臨一試便知不謬也

大連市浪速町 電話七四六〇番 本棧主人謹啓

旅客注意

本棧開設以來蒙各界贊許無庸贅述茲特將房間重加整理潔淨並有煖汽管招待殷勤務求適宜以酬各界惠顧之盛意如蒙惠臨格外歡迎

大連市監部通 電話五六二四 東順棧啓

東三省官衙軍團學校商議會 指定

金銀銅質獎牌 黃銅質卸、帽章 琺瑯質勳章、徽章 銅質佾像、琺瑯招牌 金、銀絲肩章、綬、絹綿欄杆（贈送 製式樣子、價目單）

大連山縣通六二番地 金華號本店 電七九四六番

新到花柳病聖藥

德國 六〇六 藥針 神效無比

新法戒除阿片嗎啡癮

（於自宅或入院均隨自便）

花柳病內外科婦嬰科耳鼻科皮膚科眼科、病室頭二三等設置完善入院隨意

大連市大龍街四十五番地

協和醫院 電話四〇四二番

院長 劉景仁

維◎持◎信◎用◎
定◎價◎劃◎一◎

大連市監部通吉野町角
亨得利時計眼鏡公司
電報掛號五九〇三 電話四七四六

批◎發◎門◎售◎
比◎衆◎便◎宜◎

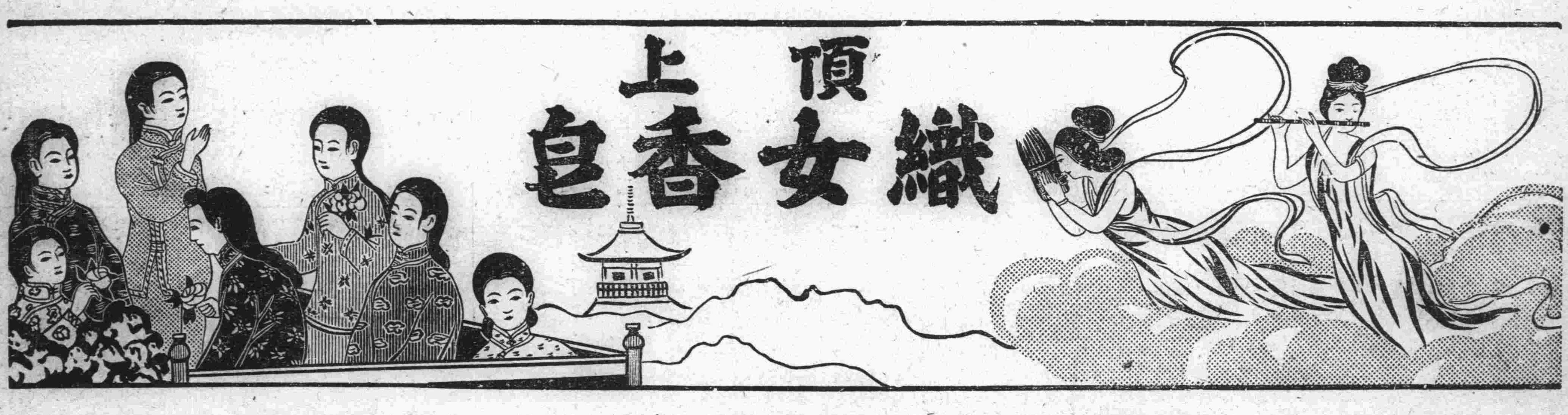

總發行 大連監部通
請用雙妹老牌四時優美化粧妙品
長電話 八二八一番

雙妹老牌萬應如意油
六號一毛六 三號六分
二號一毛一 四號三分

雙妹老牌雪花膏
大號四毛三
二號二毛七
三號一毛六
四號一毛一

面部珍品
四時預備

雙妹老牌超等宮粉
閨閣助妝香滑薄施

每盒大洋三角八分

雙妹老牌黃黑皮鞋膏
皮革妙品

大三毛二 小二毛二

登列價俱係大洋小洋照市伸算

大連廣生行啓

有時幾乎為人婦女人所必需

世有多數婦女每月均感受經期不準之痛苦此其時所最要者即逐日大便通順暢適是也而能使大便通暢之藥惟獨紅色清導丸之功效誠莫與京也不特此也該丸且能使孕婦康强而神益男子亦復不淺即如山東濟南府之呂品放款銀行司眼員楊光庭君來函云鄙人常患大便乾燥雖非大症而遇大義時甚覺困難後服貴局清導丸大解即通暢賤內服之亦甚有效乃知名不虛傳也感甚鳴謝紅色清導丸凡經售西藥者均有出售或直寄郵票大洋六角至上海江西路六十號韋廉士醫生藥局原班郵奉清導丸一瓶郵費在內每六瓶大洋三元

饒有趣味歷史像片

以上所刊吳君國陞之照片殊有一段饒有趣歷史在焉何也且看吳君自行解釋吳君於一千九百廿六年一月廿六日由吉林城雙來函云鄙人娶妻十數年並無生育妾又數年亦無生產自前年服大醫生紅色補丸於一千九百廿三年妻妾各生一子鄙人自知實由紅色補丸所得但吾妻所生之子已於未滿月即夭矣而妾所生之子現已三歲乳名小小大名慶昌生性溫良身體胖大可愛若非貴局紅色補丸之功定不能如此强健故而鄙人不勝感德今特具函報告並將鄙人父子之像片寄上以鳴謝忱

天下馳名補血健腦之聖藥韋廉士大醫生紅色補丸凡經售西藥均有出售或直向上海江西路六十號韋廉士醫生藥局函購每一瓶大洋一元五角每六瓶大洋八元郵力在內

衛生小書奉送

敝局印有精美衛生小書一名醫康健談二忠告婦女三嬰孩康强指南如欲索取即寄一明信片至上海敝藥局原班郵奉各一本可也

韋廉士大醫生紅色補丸

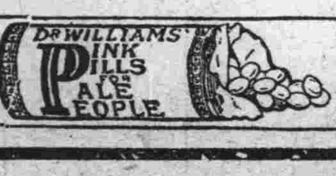

長生不老術

人類未來之福音
醫藥界之新發明

長生不老之仙藥 東亞各國伊古以來 皆有此種傳說 而一般人之欲獲得此長生不老仙藥之心理 則又無論東西各國人士 八九相同 不過空存此種願望 而若實現之無遂 今幸有維也納大學教授生物學研究所々長斯泰因納哈氏 研究一種返老還童法 而使人遂其長生不老之希望現已從許多方面証明其完全成功 此種醫藥界之新發明 實人類未來之福音也 據斯泰因納哈氏研究所得謂婦人之卵巢 男子之睪丸 所分泌之生活素 實為身心活動之根源 而人物之衰老 即由於生殖腺之分泌作用減退或停止 反之欲圖 生殖腺健全 而使其分泌盛旺 則百歲老人 其活動力與二十歲之青年等 敝公司即本此理創製**來福片** **來福片**之効用 專治陰虛 腎虧 精薄 精冷 陽物萎縮 舉而不堅 遺精 夢洩 滑精 見色流精 小便頻數 尿管滴漏 手淫過度 精渴腎衰等症 須知生殖機關失其効能 若不速治則体內生活力日形減退 人生到此 毫無樂境 君若覺精神易疲 四肢酸痛 頭暈腦鳴氣促心悸 即上列諸病之兆 宜速服**來福片** 强壯腎關 堅固精道 扶助元陽 滋補腎水 連服旬日 定能顯奇効 即無病而体虛之人服之亦能神經靈敏 思想日新 精血充盈 扶陽正氣 誠濟世活人之寶筏也 若欲

保永久之青春欲元氣增進記憶力及精神乎
去百病根保持自然之美防衰老而長生乎
保夫婦之情愛享受天賦之樂乎

則請速服**來福片** **來福片**藥價每瓶洋二元五角 每六瓶大洋拾叁元 每打大洋貳拾五元

經理所

奉天四平街 大德生大藥房
奉天鐵樓南 中西大藥房
奉天鼓樓南 歐美大藥房
奉天鼓樓南 永年大藥房
奉天鐘樓南 歐美大藥房
安東中富街 東益增遠
鐵嶺鼓樓西 平記大藥房
長春北門外 中西大藥房
長春北門裡 與亞大藥房
哈爾賓傳家甸 恒德大藥房
營口二道街 中西大藥房
營口魚市口 五洲大藥房
營口永世街 與亞大藥房
營口西大廟 義與成余記
吉林糧米行 五洲大藥房
瓦房店新市街 德記大藥房
大連市監部通 華泰大藥房
大連市奧町 華西大藥房
西崗子永樂街 德記大藥房
其他各埠大藥房均有代售